

สารบัญ

	หน้า
บทนำ	๑ - ๑
ส่วนที่ ๑ สภาพทั่วไปและข้อมูลพื้นฐาน	๒ - ๑๓
ส่วนที่ ๒ สรุปผลการพัฒนาท้องถิ่นตามแผนพัฒนาท้องถิ่น (พ.ศ.๒๕๕๗-๒๕๖๐)	๑๔ - ๓๐
ส่วนที่ ๓ ยุทธศาสตร์องค์กรปกครองส่วนท้องถิ่น	๓๑ - ๕๐
ส่วนที่ ๔ การนำแผนพัฒนาท้องถิ่นสู่ปฏิบัติการปฏิบัติ	๕๑ - ๑๑๙
ส่วนที่ ๕ การติดตามและประเมินผล	๑๒๖ - ๑๒๘

บทนำ

๑. แผนพัฒนาท้องถิ่นขององค์กรปกครองส่วนท้องถิ่น

“แผนพัฒนาหรือแผนพัฒนาท้องถิ่น” หมายถึงแผนพัฒนาท้องถิ่นสี่ปีขององค์กรปกครองส่วนท้องถิ่นที่กำหนดวิสัยทัศน์ ประเด็นยุทธศาสตร์ เป้าประสงค์ ตัวชี้วัด ค่าเป้าหมาย และกลยุทธ์ โดยสอดคล้องกับแผนพัฒนาจังหวัด ยุทธศาสตร์การพัฒนาขององค์กรปกครองส่วนท้องถิ่นในเขตจังหวัด แผนพัฒนาอำเภอ แผนพัฒนาตำบล และหรือแผนพัฒนาหมู่บ้าน /แผนชุมชน อันมีลักษณะกำหนดรายละเอียดแผนงานโครงการพัฒนาที่จัดทำขึ้นสำหรับปีงบประมาณแต่ละปีซึ่งมีความต่อเนื่องและเป็นแผนก้าวหน้า และให้หมายความรวมถึงการเพิ่มเติมหรือเปลี่ยนแปลงแผนพัฒนาท้องถิ่นสี่ปี

โครงการพัฒนา หมายความว่า โครงการพัฒนาที่มีวัตถุประสงค์สนองต่อแผนพัฒนาท้องถิ่นสี่ปีขององค์กรปกครองส่วนท้องถิ่น และดำเนินการเพื่อให้การพัฒนาบรรลุตามวิสัยทัศน์ที่กำหนดไว้

๒. วัตถุประสงค์ของการจัดทำแผนพัฒนาท้องถิ่นสี่ปี

๑. เพื่อให้สอดคล้องกับแผนพัฒนาจังหวัด ยุทธศาสตร์การพัฒนาขององค์กรปกครองส่วนท้องถิ่นในเขตจังหวัด แผนพัฒนาอำเภอ แผนพัฒนาตำบล และหรือแผนพัฒนาหมู่บ้าน /แผนชุมชน อันมีลักษณะกำหนดรายละเอียดแผนงานโครงการพัฒนาที่จัดทำขึ้นสำหรับปีงบประมาณแต่ละปีซึ่งมีความต่อเนื่องและเป็นแผนก้าวหน้าครอบคลุมระยะเวลาสี่ปี

๒. เพื่อเป็นเครื่องมือใช้เป็นแนวทางในการแก้ไขปัญหาและตอบสนองความต้องการของประชาชน

๓. เพื่อเป็นกรอบในการจัดทำข้อบัญญัติงบประมาณรายจ่ายประจำปีขององค์กรปกครองส่วนท้องถิ่น

๓. ขั้นตอนในการจัดทำแผนพัฒนาท้องถิ่นสี่ปี

๑. การเตรียมการจัดทำแผนพัฒนาสามปี

(๑) คณะกรรมการพัฒนาท้องถิ่นจัดประชุมประชาคมท้องถิ่น ส่วนราชการรัฐวิสาหกิจเพื่อแจ้งแนวทางการพัฒนาท้องถิ่น รับทราบปัญหา ความต้องการ ประเด็นการพัฒนา และประเด็นที่เกี่ยวข้องตลอดจนความช่วยเหลือทางวิชาการ และแนวทางปฏิบัติที่เหมาะสมกับสภาพพื้นที่ เพื่อนำมากำหนดแนวทางการจัดทำแผนพัฒนาท้องถิ่นสี่ปี โดยให้นำข้อมูลพื้นฐานในการพัฒนาจากหน่วยงานต่าง ๆ และข้อมูลในแผนชุมชนมาพิจารณาประกอบการจัดทำแผนพัฒนาท้องถิ่นสี่ปี

(๒) คณะกรรมการสนับสนุนการจัดทำแผนพัฒนาท้องถิ่น รวบรวมแนวทางและข้อมูลนำมาวิเคราะห์ เพื่อจัดทำร่างแผนพัฒนาท้องถิ่นสี่ปีแล้วเสนอคณะกรรมการพัฒนาท้องถิ่น

(๓) คณะกรรมการพัฒนาท้องถิ่นพิจารณาร่างแผนพัฒนาท้องถิ่นสี่ปี เพื่อเสนอผู้บริหารท้องถิ่น

(๔) ผู้บริหารท้องถิ่นเสนอร่างแผนพัฒนาท้องถิ่นสี่ปี ต่อสภาองค์การบริหารส่วนตำบล เพื่อให้ความเห็นชอบก่อน แล้วผู้บริหารท้องถิ่นจึงพิจารณาอนุมัติและประกาศใช้แผนพัฒนาท้องถิ่นสี่ปีต่อไป

๔.ประโยชน์ของการจัดทำแผนพัฒนาท้องถิ่นสี่ปี

๑.การจัดทำแผนพัฒนาท้องถิ่นสี่ปี เป็นเครื่องมือกำหนดทิศทางการพัฒนาท้องถิ่นในระยะสี่ปี(พ.ศ. ๒๕๖๑-๒๕๖๔

๒.มีทิศทางในการพัฒนาท้องถิ่นอย่างต่อเนื่องและตอบสนองต่อความต้องการของประชาชนในพื้นที่
อย่างแท้จริง

๓.สามารถแก้ไขปัญหาและตอบสนองความต้องการของประชาชนในท้องถิ่นอย่างแท้จริง

๔.เป็นกรอบในการจัดทำข้อบัญญัติงบประมาณรายจ่ายประจำปีขององค์กรปกครองส่วน
ท้องถิ่น

๕.สามารถกำกับ ติดตาม และประเมินผลการพัฒนาท้องถิ่นได้อย่างเป็นระบบ

ส่วนที่ ๑

สภาพทั่วไปและข้อมูลพื้นฐาน ขององค์การบริหารส่วนตำบลหนองบัวแดง

๑. ด้านกายภาพ

๑.๑ ที่ตั้ง (แสดงที่ตั้งและระยะห่างจากอำเภอ)

-ตำบลหนองบัวแดงมีจำนวนหมู่บ้านทั้งสิ้น ๑๔ หมู่บ้าน ตั้งอยู่ทางทิศใต้ของอำเภอกุมภวาปี พื้นที่เขตตำบลหนองบัวแดงห่างจากอำเภอกุมภวาปี ๒๐ กิโลเมตร โดยใช้ทางหลวงหมายเลข ๒๐๒๓ อำเภอกุมภวาปี – อำเภอ ศรีธาตุ และอยู่ห่างจากจังหวัดอุดรธานี ๗๐ กิโลเมตร

องค์การบริหารส่วนตำบลหนองบัวแดง มีเนื้อที่ทั้งหมดประมาณ ๕๑ ตารางกิโลเมตร หรือ ๓๑,๘๗๕ ไร่ เป็นเนื้อที่ทำการเกษตรประมาณ ๒๕,๒๘๗ ไร่ เนื้อที่สาธารณะโยชน์ประมาณ ๒,๖๔๒ เนื้อที่อยู่อาศัยประมาณ ๓,๙๔๖ ไร่ มีอาณาเขตติดต่อกับตำบลต่างๆ ดังนี้

ทิศเหนือ	ติดต่อกับ	ตำบลสี้อ อำเภอกุมภวาปี จังหวัดอุดรธานี
ทิศใต้	ติดต่อกับ	ตำบลกุดจิก อำเภอน้ำขุ่น จังหวัดกาฬสินธุ์ และอำเภอ กระนวน จังหวัดขอนแก่น
ทิศตะวันออก	ติดต่อกับ	ตำบลบ้านโปร่ง อำเภอศรีธาตุ จังหวัดอุดรธานี และ ตำบลกุดจิก อำเภอน้ำขุ่น จังหวัดกาฬสินธุ์
ทิศตะวันตก	ติดต่อกับ	ตำบลบึงแก้ว และตำบลหมานางาม อำเภอโนนสะอาด จังหวัดอุดรธานี

๑.๒ ลักษณะภูมิประเทศ

- สภาพพื้นที่ทั่วไปของตำบลหนองบัวแดง เป็นที่ราบสูง ลักษณะเป็นลูกคลื่น

๑.๓ ลักษณะภูมิอากาศ

-แบ่งออกเป็น ๓ ฤดู ได้แก่ ฤดูร้อน ฤดูฝน และฤดูหนาว อากาศร้อนอบอ้าวในฤดูร้อน และจะหนาวเย็นค่อนข้างมากในฤดูหนาว เดือนที่มีอากาศร้อนที่สุดจะอยู่ในระหว่างเดือน มีนาคม – เมษายน และเดือนที่มีอากาศหนาวที่สุด จะอยู่ในระหว่างเดือน ธันวาคม – มกราคม ของทุกปี

๑.๔ ลักษณะของดิน

-ส่วนมากเป็นดินร่วนปนทราย

๑.๕ ลักษณะของน้ำ

-ลำห้วยกุดจิก ลำห้วยทราย ลำห้วยทรายคูณ ลำห้วยเม็ก ห้วยนาเหล่า ซึ่งเป็นลำห้วยสาขาที่ไหลลงสู่ลำน้ำป่าว

๑.๖ ลักษณะของไม้และป่าไม้

-สภาพป่าธรรมชาติที่ปรากฏอยู่ในปัจจุบันเป็นป่าเต็งรัง มีไม้ที่สำคัญ เช่น เต็ง รัง ประดู่ กระจับก และไม้ที่ปลูกโดยใช้งบประมาณของทางราชการและเกษตรกร เช่น ยูคาลิปตัส สัก พะยูง ยางพารา เป็นต้น

๒. ด้านการเมือง/การปกครอง

๒.๑ เขตการปกครอง

- ที่อยู่ในพื้นที่ของ อบต.หนองบัวดง มีจำนวน ๑๔ หมู่บ้าน ดังนี้

หมู่ที่	ชื่อหมู่บ้าน	ชื่อผู้ใหญ่บ้าน	หมายเหตุ	เบอร์ติดต่อ
๑	บ้านนาเพ็ญ	นายศรีวิชัย มุงคุลแสน	กำนัน	๐๘๓-๓๕๑๕๖๒๖
๒	บ้านกุศยาง	นายประสาร บัวพันนา		๐๘๘-๐๘๖๖๕๙๔
๓	บ้านเหล่าหมากจันทน์	นายมนตรี ปัญญาที		๐๘๘-๑๒๙๔๕๕๑
๔	บ้านหนองบัวดง	นายเชษฐา พลนามอินทร์		๐๘๒-๑๐๓๗๒๖๘
๕	บ้านท่าแร่	นายทองไสย์ อาษาสนา		๐๘๙-๕๗๓๔๘๖๘
๖	บ้านนาทัน	นางสาวพรนันทา พรมนาม		๐๙๒-๓๒๔๘๐๕๔
๗	บ้านคำล่อง	นายมงคลชัย โคตสพล		๐๘๗-๓๒๔๗๑๐๒
๘	บ้านโนนสวรรค์	นายวินัย มุงคุลแสน		๐๖๓-๒๓๖๗๖๒๘
๙	บ้านราษฎร์สมบูรณ์	นายสุรพจน์ บุตรพรม		๐๘๗-๒๐๔๑๘๒๘
๑๐	บ้านศรีสุข	นายอภิวัฒน์ มุงคุลแสน		๐๖๑-๑๑๕๘๘๘๘
๑๑	บ้านโนนงาม	นายศาสตรา นิกรแสน		๐๙๑-๐๖๒๘๓๓๘
๑๒	บ้านแสงสว่าง	นายสมพร โมงประนิตย์		๐๖๑-๐๓๒๑๙๑๗
๑๓	บ้านนาเพ็ญ	นายสกล โทวันนัง		๐๘๐-๗๔๖๐๒๖๔
๑๔	บ้านหนองบัวดง	นายวิเนตร โคตรมณี		๐๖๓-๐๕๐๕๙๗๑

๒.๒ การเลือกตั้ง

-การเลือกตั้งสมาชิกสภาท้องถิ่นของตำบลหนองบัวดง แบ่งออกเป็น ๑๔ หมู่ ๑๔ หมู่บ้าน
มีสมาชิกสภาท้องถิ่นได้หมู่บ้านละ ๒ คน

ฝ่ายกิจการสภา

-สภาองค์การบริหารส่วนตำบลหนองบัวดง ประกอบด้วย สมาชิกสภาองค์การบริหารส่วนตำบลหนองบัว
ดงและคณะผู้บริหารองค์การบริหารส่วนตำบลหนองบัวดง

๑. สภาองค์การบริหารส่วนตำบล ประกอบด้วย

ลำดับที่	ชื่อ - สกุล	ตำแหน่ง	หมู่ที่	เบอร์ติดต่อ
๑	นายบุญมี ชัยคำ	ประธานสภาองค์การบริหารส่วนตำบล	๑๑	๐๘๗-๙๕๓๔๖๙๔
๒	นายสมัย ไผ่จตุรัส	รองประธานสภาองค์การบริหารส่วนตำบล	๒	๐๘๗-๘๖๗๘๒๓๓
๓	นายสวัสดิ์ ศรีเกษ	สมาชิกองค์การบริหารส่วนตำบล	๑	๐๘๓-๓๔๕๓๐๑๐
๔	นางพิมพ์ลดา มุงคุลแสน	สมาชิกองค์การบริหารส่วนตำบล	๑	๐๘๒-๘๕๕๓๐๐๕
๕	นายสังวาลย์ บัวพันนา	สมาชิกองค์การบริหารส่วนตำบล	๒	๐๘๔-๙๕๖๕๑๙๕
๖	นายประยูร ตอรัมย์	สมาชิกองค์การบริหารส่วนตำบล	๓	๐๙๐-๘๖๑๒๗๑๒
๗	นางรักษา อเวระ	สมาชิกองค์การบริหารส่วนตำบล	๓	๐๘๐-๐๐๖๕๒๑๒
๘	นางบรรจง การุณรักษ์	สมาชิกองค์การบริหารส่วนตำบล	๔	๐๘๔-๓๙๐๑๙๓๙
๙	นายสุรชัย อินเรืองศรี	สมาชิกองค์การบริหารส่วนตำบล	๔	๐๘๗-๒๒๐๗๔๑๙
๑๐	นายมานพ รัตทิพย์	สมาชิกองค์การบริหารส่วนตำบล	๕	๐๘๗-๙๗๐๘๑๐๕
๑๑	นายอภิเดช ทับทิม	สมาชิกองค์การบริหารส่วนตำบล	๕	๐๘๓-๓๖๓๐๙๙๐
๑๒	นางอัมพร เอกตาแสง	สมาชิกองค์การบริหารส่วนตำบล	๖	๐๘๑-๗๗๙๓๖๓๘
๑๓	นายวัฒน์ สีเคนา	สมาชิกองค์การบริหารส่วนตำบล	๖	๐๘๖-๒๑๙๘๑๘๙
๑๔	นายวิวัฒน์ วัฒนากุล	สมาชิกองค์การบริหารส่วนตำบล	๗	๐๙๓-๕๔๖๙๑๑๖
๑๕	นายนิมนต์ โคตสพล	สมาชิกองค์การบริหารส่วนตำบล	๗	๐๘๖-๒๒๓๕๓๙๘
๑๖	นางวงเวียน พลนามอินทร์	สมาชิกองค์การบริหารส่วนตำบล	๘	๐๙๑-๖๘๖๓๕๙๕
๑๗	นายอภิวัฒน์ วิเศษพิริยะกุล	สมาชิกองค์การบริหารส่วนตำบล	๘	๐๘๙-๙๓๗๖๖๘๔
๑๘	นายลำปาง หยุไทยสงค์	สมาชิกองค์การบริหารส่วนตำบล	๙	๐๙๓-๔๕๒๑๔๖๒
๑๙	นายปัญญา หมั่นพรม	สมาชิกองค์การบริหารส่วนตำบล	๙	๐๘๔-๗๙๙๘๓๖๘
๒๐	นายสุดา พลนามอินทร์	สมาชิกองค์การบริหารส่วนตำบล	๑๐	๐๘๘-๗๓๐๙๗๗๕

๒๑	นายศกร แก้วดวงดี	สมาชิกองค์การบริหารส่วนตำบล	๑๐	๐๘๑-๑๓๙๕๕๔๑๐
๒๒	นายทวี จันทะพงษ์	สมาชิกองค์การบริหารส่วนตำบล	๑๑	๐๘๑-๐๕๙๖๕๓๓
๒๓	นายประยวร พรนิคม	สมาชิกองค์การบริหารส่วนตำบล	๑๒	๐๘๗-๙๔๕๒๐๕๒
๒๔	นายสุวิทย์ โชติมนทิน	สมาชิกองค์การบริหารส่วนตำบล	๑๒	๐๘๓-๓๓๔๙๓๐๙
๒๕	นายพนมยงค์ ทาสะโก	สมาชิกองค์การบริหารส่วนตำบล	๑๓	๐๙๑-๓๖๐๑๖๒๖
๒๖	นายทวี สุวรรณทา	สมาชิกองค์การบริหารส่วนตำบล	๑๓	๐๘๗-๒๑๙๙๐๙๘
๒๗	หมู่บ้านจัดตั้งใหม่	สมาชิกองค์การบริหารส่วนตำบล	๑๔	-
๒๘	หมู่บ้านจัดตั้งใหม่	สมาชิกองค์การบริหารส่วนตำบล	๑๔	-
๒๙	นางอารีรัตน์ จูมพลหล้า	เลขานุการสภาองค์การบริหารส่วนตำบล	-	๐๘๙-๘๔๓๘๖๗๒

๒. คณะผู้บริหาร ประกอบด้วย

ลำดับที่	ชื่อ - สกุล	ตำแหน่ง	หมู่ที่	เบอร์ติดต่อ
๑	นายชัยยุทธ นามแสง	นายกองค์การบริหารส่วนตำบล	๑๔	๐๙๓-๔๓๘๔๐๘๐
๒	นายวรชิต สีเสน	รองนายกองค์การบริหารส่วนตำบล	๑๓	๐๙๓-๓๖๗๗๙๑๓
๓	นายอานนท์ นามหิงส์	รองนายกองค์การบริหารส่วนตำบล	๑๒	๐๘๑-๐๕๙๒๕๙๒
๔	นายเมธัส คำพันธ์	เลขานุการนายกองค์การบริหารส่วนตำบล	๑๒	๐๙๓-๔๓๐๗๖๖๙

โครงสร้างองค์การบริหารส่วนตำบลหนองบัวแดง

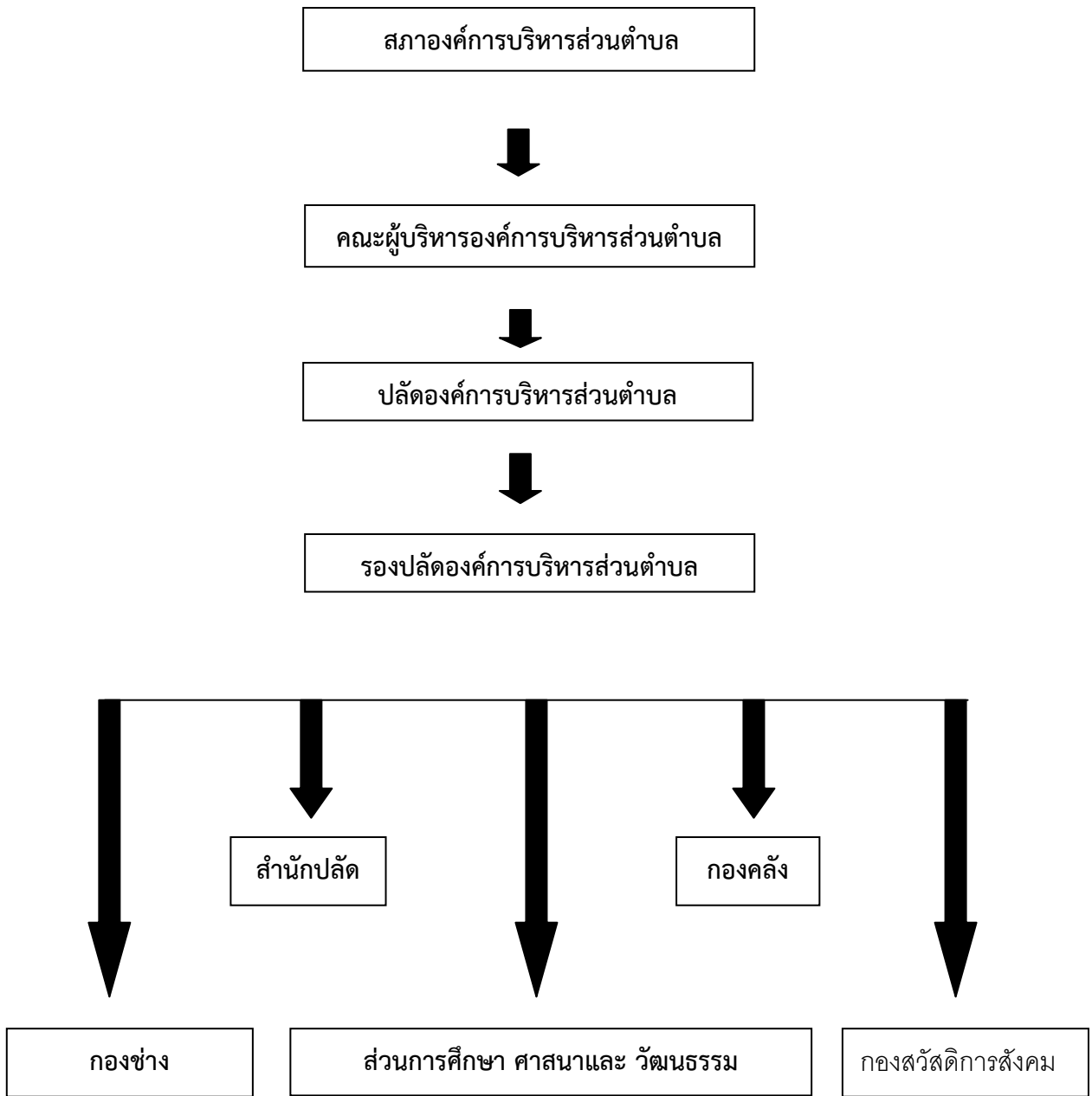

๓. ประชากร

๓.๑ ข้อมูลเกี่ยวกับจำนวนประชากร

-องค์การบริหารส่วนตำบลหนองบัวดง มีประชากรทั้งสิ้น ๙,๗๗๔ คน ชาย ๔,๙๐๒ คน หญิง ๔,๘๗๒ คน โดยแยกประชากรตำบลหนองบัวดง เป็นรายหมู่บ้านดังตาราง ดังนี้

หมู่ที่	ชื่อหมู่บ้าน	จำนวนครัวเรือน	จำนวนประชากร		
			(ชาย)	(หญิง)	รวม
๑	บ้านนาเพ็ญ	๑๔๔	๒๗๗	๒๘๖	๕๖๓
๒	บ้านกุศดียง	๒๑๖	๔๑๑	๓๙๔	๘๐๕
๓	บ้านเหล่าหมากจันทน์	๒๖๙	๕๘๔	๕๔๖	๑,๑๓๐
๔	บ้านหนองบัวดง	๒๑๖	๒๘๘	๓๐๓	๕๙๑
๕	บ้านท่าแร่	๒๑๑	๔๐๔	๓๙๐	๗๙๔
๖	บ้านนาทัน	๑๒๐	๒๖๒	๒๕๖	๕๑๘
๗	บ้านคำล่อง	๑๔๖	๒๗๐	๒๖๑	๕๓๑
๘	บ้านโนนสวรรค์	๑๔๒	๒๔๓	๒๖๖	๕๐๙
๙	บ้านราษฎร์สมบูรณ์	๑๗๕	๓๘๑	๓๗๙	๗๖๐
๑๐	บ้านศรีสุข	๒๒๖	๔๔๖	๕๐๓	๙๔๙
๑๑	บ้านโนนงาม	๑๐๕	๑๔๗	๑๔๕	๒๙๒
๑๒	บ้านแสงสว่าง	๑๗๙	๔๑๒	๔๐๕	๘๑๗
๑๓	บ้านนาเพ็ญ	๑๔๐	๓๔๔	๒๙๙	๖๔๓
๑๔	บ้านหนองบัวดง	๑๗๐	๔๓๓	๔๓๙	๘๗๒
รวม		๒,๔๕๙	๔,๙๐๒	๔,๘๗๒	๙,๗๗๔

ที่มา : ข้อมูลจากฐานข้อมูลทะเบียนราษฎร อำเภอกุมภวาปี ณ กันยายน ๒๕๕๙

๔. สภาพทางสังคม

๔.๑ การศึกษา

- โรงเรียนมัธยมศึกษา ๑ แห่ง
- โรงเรียนมัธยมศึกษา (ขยายโอกาส) ๑ แห่ง
- โรงเรียนประถมศึกษา ๖ แห่ง
- ที่อ่านหนังสือพิมพ์ประจำหมู่บ้าน ๑๔ แห่ง
- ห้องสมุดประชาชน - แห่ง
- ศูนย์พัฒนาเด็กเล็ก ๓ แห่ง

๔.๒ การสาธารณสุข (ในตำบลหนองบัวดง)

- โรงพยาบาลส่งเสริมสุขภาพตำบล ๒ แห่ง
- สถานพยาบาล (เอกชน) ๔ แห่ง

๔.๓ อาชญากรรม

- ปัญหาเรื่องอาชญากรรมในพื้นที่ อบต.หนองบัวดง ไม่ค่อยจะมี ประชาชนอยู่อย่างถ้อยถ้อยอาศัยซึ่งกันและกัน ประชาชนดำเนินชีวิตกันอยู่อย่างปลอดภัย ฝ่ายความมั่นคงมี ดังนี้

- | | | |
|--------------------------|-----|------|
| - สถานีตำรวจชุมชน (ตชต.) | ๑ | แห่ง |
| - อปพร. | ๑๐๖ | คน |
| - ผู้ประสานพลังแผ่นดิน | ๒๖๐ | คน |

๔.๔ ยาเสพติด

-สถานการณ์ปัญหาเสพติดที่ผ่านมาจัดอยู่ในระดับเบาบาง ซึ่งตำรวจภูธรอำเภอกุมภวาปี ได้ดำเนินการตามนโยบายของรัฐบาล ให้มีการกวาดล้างยาเสพติดเป็นระยะ ๆ อย่างต่อเนื่อง

๔.๕ การสังคมสงเคราะห์

-เมื่อมีเหตุการณ์หรือภัยต่าง ๆ เกิดขึ้น ที่ทำให้ประชาชนในพื้นที่รับผลกระทบของ อบต.หนองบัวดง ได้รับความเดือดร้อน อบต.หนองบัวดงก็จะเข้าไปช่วยเหลือตามสถานการณ์หรือความเหมาะสม

๕. การบริการพื้นฐาน

๕.๑ การคมนาคมขนส่ง

-เส้นทางคมนาคมตำบลหนองบัวดงติดต่อกับ ๒ อำเภอ คือ อำเภอโนนสะอาด และอำเภอศรีธาตุ จังหวัดอุดรธานี เป็นถนนลาดยางทางหลวงจังหวัดหมายเลข ๒๓๕๐ และทางหลวงจังหวัดหมายเลข ๒๐๒๓ ตามลำดับการ ติดต่อกับอำเภอกุมภวาปี มีถนนลาดยางสายกุมภวาปี – หนองบัวดง ระยะทาง ๒๐ กิโลเมตร ซึ่งเป็นเส้นทางสามารถติดต่อกับอำเภอได้สะดวก และอยู่ห่างจากจังหวัดอุดรธานี ประมาณ ๗๐ กิโลเมตร

๕.๒ การไฟฟ้า

-ในเขตองค์การบริหารส่วนตำบลหนองบัวดง ปัจจุบันได้รับการบริการทุกหมู่บ้านทุกครัวเรือนและมีการติดตั้งไฟฟ้าสาธารณะภายในหมู่บ้าน จำนวน ทั้งสิ้น ๑๗๓ จุด เพื่อความปลอดภัยของประชาชนในเวลากลางคืน และจะดำเนินการติดตั้งไฟฟ้าสาธารณะเพิ่มตามสถานที่ต่างๆ ที่เป็นจุดอันตราย

๕.๓ การประปา

- | | | |
|--------------|----|------|
| -ประปาผิวดิน | ๑๒ | แห่ง |
| -ประปาใต้ดิน | ๖ | แห่ง |

๕.๔ โทรศัพท์

- | | | |
|-----------------|---|-----|
| โทรศัพท์สาธารณะ | - | ตู้ |
|-----------------|---|-----|

๕.๕ ไปรษณีย์หรือการสื่อสารหรือการขนส่ง และวัสดุ ครุภัณฑ์

- | | | |
|---------------------------|---|------|
| - ที่ทำการไปรษณีย์ (ย่อย) | ๑ | แห่ง |
|---------------------------|---|------|

๖. ระบบเศรษฐกิจ

๖.๑ การเกษตร

-ประชากรในเขตองค์การบริหารส่วนตำบลหนองบัวแดง ส่วนใหญ่ประกอบอาชีพในทางเกษตรกรรม ทำนา ทำสวน ปลูกอ้อย มันสำปะหลัง ยางพารา เป็นต้น

๖.๒ การประมง

-ประชาชนจะทำเป็นแพ มีสั้งใหญ่ไว้ยกยอจับสัตว์น้ำในลำน้ำป่าว

๖.๓ การปศุสัตว์

-การเลี้ยงสัตว์ส่วนใหญ่เลี้ยงปริมาณไม่มากนัก เลี้ยงเพื่อใช้งาน บริโภคเองและจำหน่ายในบางส่วน เช่น โค กระบือ สุกร ปลา เป็ด และไก่ เป็นต้น

๖.๔ การบริการ

-ร้านซ่อมรถจักรยานยนต์	๘	แห่ง	-โรงสี	๑๒	แห่ง
-คลินิก/ร้านขายยา	๔	แห่ง	-ร้านอินเทอร์เน็ต/เกมส์	๕	แห่ง

๖.๕ การท่องเที่ยว

- วัดศรีธาตุ (หลวงปู่ตื้อ) บ้านนาเพ็ญ หมู่ที่ ๑ และ ๑๓
- วัดป่าถ้ำผาสวรรค์ บ้านราษฎร์สมบูรณ์ หมู่ที่ ๙
- อุทยานสะพานหิน บ้านราษฎร์สมบูรณ์ หมู่ที่ ๙ บริเวณป่าหม และป่าช้า (ป่าสงวนแห่งชาติ ภูเขาสวนกวาง)

๖.๖ อุตสาหกรรม

-โรงอิฐ	๓	แห่ง
---------	---	------

๖.๗ การพาณิชย์และกลุ่มอาชีพ

-ปั้มน้ำมันแบบหัวจ่าย	๔	แห่ง	-ปั้มน้ำลอด	๖	แห่ง
-ร้านรับซื้อยางพารา	๑	แห่ง	-ร้านซ่อมแอร์	๑	แห่ง
-ร้านค้าขายของชำ	๗๖	แห่ง	-โรงซัง	๔	แห่ง
-โรงทำขนมจีน	๓	แห่ง	-ร้านขายอุปกรณ์ไฟฟ้า	๓	แห่ง
-โรงน้ำแข็ง	๑	แห่ง	-ร้านขายเนื้อหมู/	๒	แห่ง
-ร้านจำหน่ายวัสดุก่อสร้าง	๓	แห่ง	-ร้านขายเนื้อวัว	๑	แห่ง
-ตลาดนัด	๓	แห่ง	-ร้านขายไก่สด	๑	แห่ง
-ร้านเสริมสวย	๔	แห่ง	-ร้านจำหน่ายอาหารสัตว์	๑	แห่ง
-ร้านมินิมาร์ท	๑	แห่ง			

๖.๘ แรงงาน

-วัยแรงงานมีทั้งหญิงทั้งชาย และมีแรงงานที่ทำงานในภาคเกษตรกรรมและนอกภาคเกษตรกรรม

๗. เศรษฐกิจพอเพียงท้องถิ่น (ด้านการเกษตรและแหล่งน้ำ)

๗.๑ ข้อมูลพื้นฐานของหมู่บ้านและชุมชน

-บ้านนาเพ็ญ หมู่ที่ ๑ ตำบลหนองบัวดง อำเภอกุมภวาปี จังหวัดอุดรธานี

จำนวนประชากรทั้งหมด ๕๖๓ คน ชาย ๒๗๗ คน หญิง ๒๘๖ คน
ครัวเรือนทั้งหมด ๑๔๔ ครัวเรือน พื้นที่ทั้งหมด ๑,๗๗๖ ไร่

-บ้านกุดยาง หมู่ที่ ๒ ตำบลหนองบัวดง อำเภอกุมภวาปี จังหวัดอุดรธานี

จำนวนประชากรทั้งหมด ๘๐๕ คน ชาย ๔๑๑ คน หญิง ๓๙๔ คน
ครัวเรือนทั้งหมด ๒๑๖ ครัวเรือน พื้นที่ทั้งหมด ๑,๐๐๙ ไร่

-บ้านเหล่าหมากจันทน์ หมู่ที่ ๓ ตำบลหนองบัวดง อำเภอกุมภวาปี จังหวัดอุดรธานี

จำนวนประชากรทั้งหมด ๑,๑๓๐ คน ชาย ๕๘๔ คน หญิง ๕๔๖ คน
ครัวเรือนทั้งหมด ๒๖๙ ครัวเรือน พื้นที่ทั้งหมด ๒,๖๒๕ ไร่

-บ้านหนองบัวดง หมู่ที่ ๔ ตำบลหนองบัวดง อำเภอกุมภวาปี จังหวัดอุดรธานี

จำนวนประชากรทั้งหมด ๕๙๑ คน ชาย ๒๘๘ คน หญิง ๓๐๓ คน
ครัวเรือนทั้งหมด ๒๑๖ ครัวเรือน พื้นที่ทั้งหมด ๑,๗๖๒ ไร่

-บ้านท่าแร่ หมู่ที่ ๕ ตำบลหนองบัวดง อำเภอกุมภวาปี จังหวัดอุดรธานี

จำนวนประชากรทั้งหมด ๗๙๔ คน ชาย ๔๐๔ คน หญิง ๓๙๐ คน
ครัวเรือนทั้งหมด ๒๑๑ ครัวเรือน พื้นที่ทั้งหมด ๒,๒๒๓ ไร่

-บ้านนาทัน หมู่ที่ ๖ ตำบลหนองบัวดง อำเภอกุมภวาปี จังหวัดอุดรธานี

จำนวนประชากรทั้งหมด ๕๑๘ คน ชาย ๒๖๒ คน หญิง ๒๕๖ คน
ครัวเรือนทั้งหมด ๑๒๐ ครัวเรือน พื้นที่ทั้งหมด ๔,๒๙๐ ไร่

-บ้านคำล่อง หมู่ที่ ๗ ตำบลหนองบัวดง อำเภอกุมภวาปี จังหวัดอุดรธานี

จำนวนประชากรทั้งหมด ๕๓๑ คน ชาย ๒๗๐ คน หญิง ๒๖๑ คน
ครัวเรือนทั้งหมด ๑๔๖ ครัวเรือน พื้นที่ทั้งหมด ๒,๕๔๘ ไร่

-บ้านโนนสวรรค์ หมู่ที่ ๘ ตำบลหนองบัวดง อำเภอกุมภวาปี จังหวัดอุดรธานี

จำนวนประชากรทั้งหมด ๕๐๙ คน ชาย ๒๔๓ คน หญิง ๒๖๖ คน
ครัวเรือนทั้งหมด ๑๔๒ ครัวเรือน พื้นที่ทั้งหมด ๓,๒๐๗ ไร่

-บ้านราษฎร์สมบูรณ์ หมู่ที่ ๙ ตำบลหนองบัวดง อำเภอกุมภวาปี จังหวัดอุดรธานี

จำนวนประชากรทั้งหมด ๗๖๐ คน ชาย ๓๘๑ คน หญิง ๓๗๙ คน
ครัวเรือนทั้งหมด ๑๗๕ ครัวเรือน พื้นที่ทั้งหมด ๒,๖๐๕ ไร่

-บ้านศรีสุข หมู่ที่ ๑๐ ตำบลหนองบัวดง อำเภอกุมภวาปี จังหวัดอุดรธานี

จำนวนประชากรทั้งหมด ๙๔๙ คน ชาย ๔๔๖ คน หญิง ๕๐๓ คน
ครัวเรือนทั้งหมด ๒๒๖ ครัวเรือน พื้นที่ทั้งหมด ๒,๕๙๕ ไร่

-บ้านโนนงาม หมู่ที่ ๑๑ ตำบลหนองบัวดง อำเภอกุมภวาปี จังหวัดอุดรธานี
 จำนวนประชากรทั้งหมด ๒๙๒ คน ชาย ๑๔๗ คน หญิง ๑๔๕ คน
 ครุฑเรือนทั้งหมด ๑๐๕ ครุฑเรือน พื้นที่ทั้งหมด ๑,๑๐๐ ไร่

-บ้านแสงสว่าง หมู่ที่ ๑๒ ตำบลหนองบัวดง อำเภอกุมภวาปี จังหวัดอุดรธานี
 จำนวนประชากรทั้งหมด ๘๑๗ คน ชาย ๔๑๒ คน หญิง ๔๐๕ คน
 ครุฑเรือนทั้งหมด ๑๗๙ ครุฑเรือน พื้นที่ทั้งหมด ๒,๔๕๐ ไร่

-บ้านนาเพ็ญ หมู่ที่ ๑๓ ตำบลหนองบัวดง อำเภอกุมภวาปี จังหวัดอุดรธานี
 จำนวนประชากรทั้งหมด ๖๔๓ คน ชาย ๓๔๔ คน หญิง ๒๙๙ คน
 ครุฑเรือนทั้งหมด ๑๔๐ ครุฑเรือน พื้นที่ทั้งหมด ๒,๒๗๖ ไร่

-บ้านหนองบัวดง หมู่ที่ ๑๔ ตำบลหนองบัวดง อำเภอกุมภวาปี จังหวัดอุดรธานี
 จำนวนประชากรทั้งหมด ๘๗๒ คน ชาย ๔๓๓ คน หญิง ๔๓๙ คน
 ครุฑเรือนทั้งหมด ๑๗๐ ครุฑเรือน พื้นที่ทั้งหมด ๑,๔๐๙ ไร่

๗.๒ ข้อมูลด้านการเกษตร

ทั้งตำบลหนองบัวดงมี ดังนี้

-ปลูกข้าว	๙,๖๐๑ ไร่	-ปลูกอ้อย	๘,๔๒๙ ไร่
-ปลูกมันสำปะหลัง	๔,๗๗๐ ไร่	-ปลูกยางพารา	๑,๖๓๘ ไร่
-ปลูกข้าวโพด	๓๑ ไร่	-อื่น ๆ	๘๑๘ ไร่

๗.๓ ข้อมูลด้านแหล่งน้ำทางการเกษตร

-น้ำฝน จะตกหนักในช่วงเดือนกรกฎาคม-กันยายน

-ลำห้วย	๕	แห่ง
-ลำน้ำปาว	๑	แห่ง
-หนอง คลอง บึง	๑๘	แห่ง

๗.๔ ข้อมูลด้านแหล่งน้ำกิน น้ำใช้ (หรือน้ำเพื่อการอุปโภค บริโภค)

-น้ำฝน จะตกหนักในช่วงเดือนกรกฎาคม-กันยายน

-ลำห้วย	๕	แห่ง
-ลำน้ำปาว	๑	แห่ง
-หนอง คลอง บึง	๑๘	แห่ง
-บ่อโยก	๒๔	แห่ง

๘.ศาสนา ประเพณี วัฒนธรรม

๘.๑ การนับถือศาสนา

ประชากรส่วนใหญ่นับถือศาสนาพุทธ

- พุทธ ๙๐%
- คริสต์ ๕%
- อื่น ๆ ๕%

มีสถาบันและองค์กรศาสนา ดังนี้

- วัด/สำนักสงฆ์ ๑๕ แห่ง
- โบสถ์คริสต์ ๒ แห่ง

๘.๒ ประเพณีและงานประจำปี

-ศิลปวัฒนธรรมและขนบธรรมเนียมประเพณีนับถือประเพณีตามฮีต ๑๒ หรือประเพณี ๑๒ เดือน

๘.๓ ภูมิปัญญาท้องถิ่น ภาษาถิ่น

- นวดแผนไทย
- ภาษาถิ่น คือ ภาษาอีสาน

๘.๔ สินค้าพื้นเมืองและของที่ระลึก

-ผ้าไหม, ผาหมี่ขีด

๙.ทรัพยากรธรรมชาติ

๙.๑ น้ำ

- ลำห้วย ๕ แห่ง - ลำน้ำ ๑ แห่ง
- หนอง คลอง บึง ๑๘ แห่ง

๙.๒ ป่าไม้

- ป่าธรรมชาติ ป่าเต็งรัง มีไม้ที่สำคัญ เช่น เต็ง รัง ประดู่ กระจับปี่
- ป่าไม้ที่ปลูกโดยทางราชการและเกษตรกร เช่น ยูคาลิปตัส สัก พะยูง ยางพารา เป็นต้น

๙.๓ ภูเขา

-วนอุทยานภูเขาสวนกวาง

๑๐. อื่น ๆ

๑๐.๑ มวลชนจัดตั้ง

- ลูกเสือชาวบ้าน ๒ รุ่น ๔๒๘ คน

ส่วนที่ ๒

สรุปผลการพัฒนาท้องถิ่นตามแผนพัฒนาท้องถิ่น

๑. สรุปผลการดำเนินงานตามงบประมาณที่ได้รับ และการเบิกจ่ายงบประมาณในปีงบประมาณ พ.ศ.

๒๕๕๗ - ๒๕๖๐

๑.๑ สรุปสถานการณ์พัฒนา การตั้งงบประมาณ การเบิกจ่ายงบประมาณ

ตามที่องค์การบริหารส่วนตำบลหนองบัวแดงได้ดำเนินการจัดทำแผนพัฒนาสามปี (พ.ศ. ๒๕๕๗ - ๒๕๕๙) (พ.ศ. ๒๕๕๘ - ๒๕๖๐) (พ.ศ. ๒๕๕๙ - ๒๕๖๑) (พ.ศ. ๒๕๖๐ - ๒๕๖๒) อันมีลักษณะเป็นแผนพัฒนา เศรษฐกิจและสังคมขององค์กรปกครองส่วนท้องถิ่นเป็นแผนที่สอดคล้องกับแผนยุทธศาสตร์การพัฒนา อันมีลักษณะ เป็นการกำหนดรายละเอียดแผนงาน โครงการพัฒนาที่จัดทำขึ้นสำหรับปีงบประมาณแต่ละปี ซึ่งมีความต่อเนื่องและเป็นแผนก้าวหน้าครอบคลุมระยะเวลาสามปีโดยมีการทบทวนเพื่อปรับปรุงเป็นประจำทุกปี โดยองค์การบริหารส่วน ตำบลได้ใช้แผนพัฒนาสามปีเป็นกรอบในการจัดทำงบประมาณรายจ่ายประจำปี การจ่ายขาดเงินสะสม เงินอุดหนุน เฉพาะกิจ โครงการที่ขอให้หน่วยงานอื่นมาดำเนินงานให้ รวมทั้งวางแนวทางเพื่อให้มีการปฏิบัติให้บรรลุวัตถุประสงค์ ตามโครงการที่กำหนดไว้ในแผนพัฒนาสามปี

ทั้งนี้ องค์การบริหารส่วนตำบลหนองบัวแดงได้ดำเนินการตั้งงบประมาณ การเบิกจ่ายงบประมาณ ดังกล่าว ตามแผนพัฒนาซึ่งสามารถสรุปได้ดังนี้

ผลการดำเนินงาน

ประจำปีงบประมาณ พ.ศ.๒๕๕๗

ที่	โครงการ/กิจกรรม	งบประมาณ ที่อนุมัติ	โอนเพิ่ม	โอนลด	งบประมาณ ที่ดำเนินการ
๑	โครงการพัฒนาเพิ่มประสิทธิภาพและพัฒนาศักยภาพ	๓๕๐,๐๐๐	-	๑๑,๐๐๐	๓๓๙,๐๐๐
๒	อุดหนุน อบต.เสอเพลอ	๒๐,๐๐๐	-	-	๒๐,๐๐๐
๓	โครงการป้องกันและลดอุบัติเหตุทางถนนในเทศกาล	๑๗๐,๐๐๐	-	๑๘,๐๐๐	๑๕๒,๐๐๐
๔	โครงการจัดตั้งหน่วยกู้ชีพ	๖๐๐,๐๐๐	-	๑๕,๖๗๕	๕๘๔,๓๒๕
๕	อุดหนุนที่ทำการปกครองอำเภอภูพานปี (โครงการฝึกอบรมชุดรักษาความปลอดภัย)	๒๕,๐๐๐	-	-	๒๕,๐๐๐
๖	กิจกรรมวันแม่แห่งชาติ	๑๕,๐๐๐	๖๐,๐๐๐	-	๗๕,๐๐๐
๗	กิจกรรมวันเด็กแห่งชาติ	๕๐,๐๐๐	-	-	๕๐,๐๐๐
๘	โครงการจัดการแข่งขันกีฬาเด็กเล็กของศูนย์พัฒนาเด็ก เล็ก	๓๐,๐๐๐	-	-	๓๐,๐๐๐
๙	โครงการบัณฑิตน้อย	๓๐,๐๐๐	-	-	๓๐,๐๐๐
๑๐	โครงการศึกษาดูงานของศูนย์พัฒนาเด็กเล็ก	๓๐,๐๐๐	-	-	๓๐,๐๐๐
๑๑	โครงการอาหารเสริม(นม)	๑,๘๔๖,๗๔๐	-	๑๐๐,๐๐๐	๑,๗๔๖,๗๔๐

๑๓	โครงการอาหารกลางวันเด็กนักเรียน	๗๐๕,๖๐๐	-	๘๒,๐๘๓	๕๓๒,๕๓๘
๑๔	อุดหนุนอาหารกลางวันโรงเรียนในเขตพื้นที่ อบต.	๓,๕๑๖,๐๐๐	-	-	๓,๕๑๖,๐๐๐
๑๕	โครงการสวดมนต์สรวัดญะ	๕๐,๐๐๐	๒๐,๐๐๐	-	๕๒,๕๐๐
๑๖	อุดหนุนที่ทำการปกครองอำเภอกุมภวาปี (โครงการจัดหาวัสดุขบวนแห่ประจำปีทุ่งศรีเมืองอุดรธานี)	๑๕,๐๐๐	-	-	๑๕,๐๐๐
๑๗	อุดหนุนที่ทำการปกครองอำเภอกุมภวาปี (โครงการอุดหนุนงบประมาณกิจการเหล่ากาชาดอุดรธานี)	๑๐,๐๐๐	-	-	๑๐,๐๐๐
๑๘	อุดหนุนวัฒนธรรมประเพณีหมู่บ้าน ม.๑	๖,๐๐๐	-	-	๖,๐๐๐
๑๙	อุดหนุนวัฒนธรรมประเพณีหมู่บ้าน ม.๒	๖,๐๐๐	-	-	๖,๐๐๐
๒๐	อุดหนุนวัฒนธรรมประเพณีหมู่บ้าน ม.๓	๖,๐๐๐	-	-	๖,๐๐๐
๒๑	อุดหนุนวัฒนธรรมประเพณีหมู่บ้าน ม.๔	๖,๐๐๐	-	-	๖,๐๐๐
๒๒	อุดหนุนวัฒนธรรมประเพณีหมู่บ้าน ม.๕	๖,๐๐๐	-	-	๖,๐๐๐
๒๓	อุดหนุนวัฒนธรรมประเพณีหมู่บ้าน ม.๖	๖,๐๐๐	-	-	๖,๐๐๐
๒๔	อุดหนุนวัฒนธรรมประเพณีหมู่บ้าน ม.๗	๖,๐๐๐	-	-	๖,๐๐๐
๒๕	อุดหนุนวัฒนธรรมประเพณีหมู่บ้าน ม.๘	๖,๐๐๐	-	-	๖,๐๐๐
๒๖	อุดหนุนวัฒนธรรมประเพณีหมู่บ้าน ม.๙	๖,๐๐๐	-	-	๖,๐๐๐
๒๗	อุดหนุนวัฒนธรรมประเพณีหมู่บ้าน ม.๑๐	๖,๐๐๐	-	-	๖,๐๐๐
๒๘	อุดหนุนวัฒนธรรมประเพณีหมู่บ้าน ม.๑๑	๖,๐๐๐	-	-	๖,๐๐๐
๒๙	อุดหนุนวัฒนธรรมประเพณีหมู่บ้าน ม.๑๒	๖,๐๐๐	-	-	๖,๐๐๐
๓๐	อุดหนุนวัฒนธรรมประเพณีหมู่บ้าน ม.๑๓	๖,๐๐๐	-	-	๖,๐๐๐
๓๑	อุดหนุนโรงเรียนหนองบัวดงศรีสุขวิทยา ในการจัดการแข่งขันกีฬากลุ่มโรงเรียนหนองบัวดง	๗๐,๐๐๐	-	-	๗๐,๐๐๐
๓๒	โครงการจัดการแข่งขันกีฬามวลชนสัมพันธ์ด้านยาเสพติด	๖๑,๕๐๐	-	-	๕๗,๖๔๘
๓๓	อุดหนุนบ้านนาเพ็ญ ม.๑ โครงการแข่งขันกีฬา	๔,๕๐๐	-	-	๔,๕๐๐
๓๔	อุดหนุนบ้านกุดยาง ม.๒ โครงการแข่งขันกีฬา	๔,๕๐๐	-	-	๔,๕๐๐
๓๕	อุดหนุนบ้านเหล่าหมากจันทน์ ม.๓ โครงการแข่งขันกีฬา	๔,๕๐๐	-	-	๔,๕๐๐
๓๖	อุดหนุนบ้านหนองบัวดง ม.๔ โครงการแข่งขันกีฬา	๔,๕๐๐	-	-	๔,๕๐๐
๓๗	อุดหนุนบ้านท่าแร่ ม.๕ โครงการแข่งขันกีฬา	๔,๕๐๐	-	-	๔,๕๐๐
๓๘	อุดหนุนบ้านนาพัน ม.๖ โครงการแข่งขันกีฬา	๔,๕๐๐	-	-	๔,๕๐๐
๓๙	อุดหนุนบ้านคำล่อง ม.๗ โครงการแข่งขันกีฬา	๔,๕๐๐	-	-	๔,๕๐๐
๔๐	อุดหนุนบ้านโนนสวรรค์ ม.๘ โครงการแข่งขันกีฬา	๔,๕๐๐	-	-	๔,๕๐๐
๔๑	อุดหนุนบ้านราษฎร์สมบูรณ์ ม.๙ โครงการแข่งขันกีฬา	๔,๕๐๐	-	-	๔,๕๐๐
๔๒	อุดหนุนบ้านศรีสุข ม.๑๐ โครงการแข่งขันกีฬา	๔,๕๐๐	-	-	๔,๕๐๐
๔๓	อุดหนุนบ้านโนนงาม ม.๑๑ โครงการแข่งขันกีฬา	๔,๕๐๐	-	-	๔,๕๐๐
๔๔	อุดหนุนบ้านแสงสว่าง ม.๑๒ โครงการแข่งขันกีฬา	๔,๕๐๐	-	-	๔,๕๐๐
๔๕	อุดหนุนบ้านนาเพ็ญ ม.๑๓ โครงการแข่งขันกีฬา	๔,๕๐๐	-	-	๔,๕๐๐
๔๖	โครงการส่งเสริมและพัฒนาคุณภาพชีวิตแก่ผู้สูงอายุ	๕๐,๐๐๐	-	-	๓๓,๒๐๐
๔๗	กิจกรรมร้อยรักรวมใจสืบสานประเพณีไทย (สงกรานต์)	๙๐,๐๐๐	-	-	๘๙,๑๑๕

๔๘	โครงการส่งเสริมกิจกรรมบทบาทสตรี	๕๐,๐๐๐	-	๑,๓๙๗	๓๒,๔๕๐
๔๙	โครงการส่งเสริมและพัฒนาอาชีพแก่ประชาชนผู้สูงอายุ สตรี เด็ก เยาวชนและผู้พิการในชุมชน	๒๐๐,๐๐๐	-	-	๑๘๙,๘๖๐
๕๐	โครงการอบรมพัฒนาอาชีพ	-	๑๐,๐๐๐	-	๗,๕๐๐
๕๑	อุดหนุนที่ทำการปกครองอำเภอกุมภวาปี (เฝ้าระวังยาเสพติด)	๑๐,๐๐๐	-	-	๑๐,๐๐๐
๕๒	อุดหนุนที่ทำการปกครองอำเภอกุมภวาปี (จัดระเบียบสังคม)	๕,๐๐๐	-	-	๕,๐๐๐
๕๓	อุดหนุนที่ทำการปกครองอำเภอกุมภวาปี (ฝึกอบรมป้องกันอุบัติเหตุ)	๑๐,๐๐๐	-	-	๑๐,๐๐๐
๕๔	อุดหนุนศูนย์สาธารณสุขมูลฐานชุมชน ม.๑	๑๐,๐๐๐	๕,๐๐๐	-	๑๕,๐๐๐
๕๕	อุดหนุนศูนย์สาธารณสุขมูลฐานชุมชน ม.๒	๑๐,๐๐๐	๕,๐๐๐	-	๑๕,๐๐๐
๕๖	อุดหนุนศูนย์สาธารณสุขมูลฐานชุมชน ม.๓	๑๐,๐๐๐	๕,๐๐๐	-	๑๕,๐๐๐
๕๗	อุดหนุนศูนย์สาธารณสุขมูลฐานชุมชน ม.๔	๑๐,๐๐๐	๕,๐๐๐	-	๑๕,๐๐๐
๕๘	อุดหนุนศูนย์สาธารณสุขมูลฐานชุมชน ม.๕	๑๐,๐๐๐	๕,๐๐๐	-	๑๕,๐๐๐
๕๙	อุดหนุนศูนย์สาธารณสุขมูลฐานชุมชน ม.๖	๑๐,๐๐๐	๕,๐๐๐	-	๑๕,๐๐๐
๖๐	อุดหนุนศูนย์สาธารณสุขมูลฐานชุมชน ม.๗	๑๐,๐๐๐	๕,๐๐๐	-	๑๕,๐๐๐
๖๑	อุดหนุนศูนย์สาธารณสุขมูลฐานชุมชน ม.๘	๑๐,๐๐๐	๕,๐๐๐	-	๑๕,๐๐๐
๖๒	อุดหนุนศูนย์สาธารณสุขมูลฐานชุมชน ม.๙	๑๐,๐๐๐	๕,๐๐๐	-	๑๕,๐๐๐
๖๓	อุดหนุนศูนย์สาธารณสุขมูลฐานชุมชน ม.๑๐	๑๐,๐๐๐	๕,๐๐๐	-	๑๕,๐๐๐
๖๔	อุดหนุนศูนย์สาธารณสุขมูลฐานชุมชน ม.๑๑	๑๐,๐๐๐	๕,๐๐๐	-	๑๕,๐๐๐
๖๕	อุดหนุนศูนย์สาธารณสุขมูลฐานชุมชน ม.๑๒	๑๐,๐๐๐	๕,๐๐๐	-	๑๕,๐๐๐
๖๖	อุดหนุนศูนย์สาธารณสุขมูลฐานชุมชน ม.๑๓	๑๐,๐๐๐	๕,๐๐๐	-	๑๕,๐๐๐
๖๗	อุดหนุนกิจการเหล่ากาชาดจังหวัดอุดรธานี	๑๐,๐๐๐	-	-	๑๐,๐๐๐
๖๘	โครงการปรับปรุงซ่อมแซมถนนลูกรัง ม.๑	๒๑๖,๐๐๐	-	-	๑๓๙,๐๐๐
๖๙	โครงการก่อสร้างถนนคอนกรีต ม.๓	๒๑๓,๙๐๐	-	-	๑๔๒,๓๗๕
๗๐	โครงการเสริมผิวแอสฟัลท์ติกคอนกรีต ม.๔	๒๑๘,๐๐๐	-	-	๒๑๖,๐๐๐
๗๑	โครงการก่อสร้างถนนคอนกรีตเสริมเหล็ก ม.๕	๒๑๓,๙๐๐	-	-	๑๔๕,๐๐๐
๗๒	โครงการเสริมผิวแอสฟัลท์ติกคอนกรีต ม.๖	๒๑๘,๐๐๐	-	-	๒๑๖,๐๐๐
๗๓	โครงการก่อสร้างถนนแอสฟัลท์ติกคอนกรีต ม.๘	๒๑๘,๐๐๐	-	-	๒๑๖,๐๐๐
๗๔	โครงการก่อสร้างถนนคอนกรีตเสริมเหล็ก ม.๙	๒๑๗,๐๐๐	-	-	๑๔๕,๐๐๐
๗๕	โครงการก่อสร้างถนนแอสฟัลท์ติกคอนกรีต ม.๑๒	๒๑๘,๐๐๐	-	-	๒๑๖,๐๐๐
๗๖	โครงการก่อสร้างถนนคอนกรีตเสริมเหล็ก ม.๑๓	๒๑๓,๙๐๐	-	-	๑๔๕,๐๐๐
๗๗	โครงการก่อสร้างร่องระบายน้ำ ม.๑๐ (เบิกตัดปี)	๓๑๒,๖๐๐	-	-	๒๙๓,๐๐๐
๗๘	โครงการก่อสร้างถนนแอสฟัลท์ติกคอนกรีต ม.๔ - ม.๓	๑,๘๖๗,๔๐๐	-	-	๑,๘๖๕,๐๐๐
๗๙	โครงการก่อสร้างถนนคอนกรีต ม.๒	-	๕๐,๓๐๐	-	๕๐,๓๐๐
๘๐	โครงการก่อสร้างร่องระบายน้ำ ม.๒	-	๑๔๙,๓๐๐	-	๑๔๙,๓๐๐
๘๑	โครงการปรับปรุงระบบประปา ม.๗	-	๒๑๕,๐๐๐	-	๒๑๕,๐๐๐

๘๒	โครงการก่อสร้างอาคารเอนกประสงค์	-	๑๐๐,๐๐๐	-	๙๙,๕๐๐
๘๓	โครงการปรับปรุงร่องระบายน้ำ ม.๔ (เบิกตัดปี)	-	๗๘,๓๐๐	-	๗๘,๐๐๐
๘๔	โครงการขุดบ่อขยะ ม.๔	-	๗,๒๐๐	-	๗,๐๐๐
รวมทั้งสิ้น		๑๒,๔๐๘,๕๔๐	๗๕๕,๑๐๐	๒๒๘,๑๕๕	๑๒,๒๒๗,๐๒๕

สรุปผลการดำเนินงาน
ประจำปีงบประมาณ พ.ศ. ๒๕๕๘

ที่	โครงการ/กิจกรรม	งบประมาณ ที่อนุมัติ	โอนเพิ่ม	โอนลด	งบประมาณที่ ดำเนินการ
๑	โครงการพัฒนาเพิ่มประสิทธิภาพและพัฒนาศักยภาพ	๓๐๐,๐๐๐	-	๖๐,๐๒๐	๒๓๙,๕๐๐
๒	รายจ่ายในการเลือกตั้ง	๑๐๐,๐๐๐	-	-	๗๗,๖๙๒
๓	อุดหนุน อบต. สีอ	๒๐,๐๐๐	-	-	๒๐,๐๐๐
๔	โครงการจัดทำแผนที่ภาษี	-	๕๐,๐๐๐	-	๑๖,๒๐๐
๕	โครงการปลูก บำรุงรักษา และกรีดยางพารา	๑๐๐,๐๐๐	-	๕๐,๐๐๐	๕๐,๐๐๐
๖	โครงการอนุรักษ์ทรัพยากรและสิ่งแวดล้อม	-	๕๐,๐๐๐	-	๕๐,๐๐๐
๗	โครงการคลังเสบียงสัตว์	-	๑๐,๕๐๐	-	๒,๖๐๐
๘	โครงการป้องกันและลดอุบัติเหตุทางถนนในช่วงเทศกาล	๑๗๐,๐๐๐	-	-	๙๐,๓๒๖
๙	โครงการจัดตั้งหน่วยกู้ชีพ	๕๐๐,๐๐๐	-	-	๔๘๘,๑๔๖
๑๐	โครงการอบรมหนึ่งตำบลหนึ่งทีมกู้ชีพ	๕๐,๐๐๐	-	-	๕๐,๐๐๐
๑๑	โครงการฝึกอบรมทบทวน อปพร.	๒๔๖,๐๐๐	-	-	๒๓๗,๙๐๐
๑๒	โครงการอบรมทบทวนลูกเสือชาวบ้าน	๕๐,๐๐๐	-	-	๖,๖๐๐
๑๓	กิจกรรมวันแม่แห่งชาติ	๑๕,๐๐๐	-	-	๑๔,๘๙๕
๑๔	กิจกรรมวันเด็กแห่งชาติ	๕๐,๐๐๐	-	-	๔๙,๘๙๐
๑๕	โครงการจัดการแข่งขันกีฬาเด็กเล็กของศูนย์พัฒนาเด็กเล็ก	๓๐,๐๐๐	-	-	๒๙,๙๗๐
๑๖	โครงการบัณฑิตน้อย	๖๐,๐๐๐	-	๘,๐๐๐	๓๕,๙๗๕
๑๗	ค่าอาหารเสริมนม	๒,๐๗๖,๖๔๐	-	-	๑,๗๖๖,๔๘๒
๑๘	ค่าอาหารกลางวันเด็กนักเรียน	๓๙๖,๗๖๐	-	-	๓๓๔,๒๕๖
๑๙	อุดหนุนอาหารกลางวันโรงเรียนในเขตพื้นที่ อบต.	๒,๒๙๐,๖๐๐	๘,๐๐๐	-	๒,๒๙๘,๔๐๐
๒๐	โครงการจัดการแข่งขันกีฬามวลชน	๘๕,๐๐๐	-	-	๘๕,๐๐๐
๒๑	โครงการจัดงานประเพณีสงกรานต์	๖๐,๐๐๐	-	-	๖๐,๐๐๐
๒๒	โครงการทอดเทียน	๕๐,๐๐๐	-	-	๓๘,๒๐๐
๒๓	โครงการทอดกฐิน	๑๐๕,๐๐๐	-	-	๙๙,๖๘๐
๒๔	โครงการสวดมนต์หมู่สรวงัญญะ	๕๐,๐๐๐	-	-	๓๘,๐๐๐
๒๕	อุดหนุนที่ทำการปกครองอำเภอ(ทุ่งศรีเมือง)	๑๕,๐๐๐	-	-	๑๕,๐๐๐
๒๖	อุดหนุนที่ทำการปกครองอำเภอ(โครงการรัฐพิธี)	๓,๐๐๐	-	-	๓,๐๐๐

๒๗	อุดหนุนวัฒนธรรมประเพณีหมู่บ้าน ม.๑	๑๐,๐๐๐	-	-	๑๐,๐๐๐
๒๘	อุดหนุนวัฒนธรรมประเพณีหมู่บ้าน ม.๒	๑๐,๐๐๐	-	-	๑๐,๐๐๐
๒๙	อุดหนุนวัฒนธรรมประเพณีหมู่บ้าน ม.๓	๑๐,๐๐๐	-	-	๑๐,๐๐๐
๓๐	อุดหนุนวัฒนธรรมประเพณีหมู่บ้าน ม.๔	๑๐,๐๐๐	-	-	๑๐,๐๐๐
๓๑	อุดหนุนวัฒนธรรมประเพณีหมู่บ้าน ม.๕	๑๐,๐๐๐	-	-	๑๐,๐๐๐
๓๒	อุดหนุนวัฒนธรรมประเพณีหมู่บ้าน ม.๖	๑๐,๐๐๐	-	-	๑๐,๐๐๐
๓๓	อุดหนุนวัฒนธรรมประเพณีหมู่บ้าน ม.๗	๑๐,๐๐๐	-	-	๑๐,๐๐๐
๓๔	อุดหนุนวัฒนธรรมประเพณีหมู่บ้าน ม.๘	๑๐,๐๐๐	-	-	๑๐,๐๐๐
๓๕	อุดหนุนวัฒนธรรมประเพณีหมู่บ้าน ม.๙	๑๐,๐๐๐	-	-	๑๐,๐๐๐
๓๖	อุดหนุนวัฒนธรรมประเพณีหมู่บ้าน ม.๑๐	๑๐,๐๐๐	-	-	๑๐,๐๐๐
๓๗	อุดหนุนวัฒนธรรมประเพณีหมู่บ้าน ม.๑๑	๑๐,๐๐๐	-	-	๑๐,๐๐๐
๓๘	อุดหนุนวัฒนธรรมประเพณีหมู่บ้าน ม.๑๒	๑๐,๐๐๐	-	-	๑๐,๐๐๐
๓๙	อุดหนุนวัฒนธรรมประเพณีหมู่บ้าน ม.๑๓	๑๐,๐๐๐	-	-	๑๐,๐๐๐
๔๐	โครงการตรวจสุขภาพผู้สูงอายุและผู้พิการ	๕๐,๐๐๐	๓๐,๐๐๐	-	๗๙,๐๐๐
๔๑	โครงการส่งเสริมและพัฒนาคุณภาพชีวิตแก่ผู้สูงอายุ	๕๐,๐๐๐	-	-	๕๐,๐๐๐
๔๒	โครงการร้อยรักรวมใจสืบสานประเพณีไทย	๙๐,๐๐๐	-	-	๙๐,๐๐๐
๔๓	เบี้ยยังชีพเอดส์	-	๓๐,๐๐๐	-	๓๐,๐๐๐
๔๔	จัดหาที่อยู่อาศัยผู้ด้อยโอกาส	-	๖๘,๒๐๐	-	๖๘,๒๐๐
๔๕	โครงการป้องกันและแก้ไขปัญหาเสพติด	๘๐,๐๐๐	-	-	๘๐,๐๐๐
๔๖	โครงการส่งเสริมสนับสนุนการจัดทำแผนชุมชน	๒๐,๐๐๐	-	-	๒๐,๐๐๐
๔๗	อุดหนุนที่ทำการปกครองอำเภอกุมภวาปี(เฝ้าระวังยาเสพติด)	๒๐,๐๐๐	-	-	๒๐,๐๐๐
๔๘	อุดหนุนที่ทำการปกครองอำเภอกุมภวาปี(จัดระเบียบสังคม)	๕,๐๐๐	-	-	๕,๐๐๐
๔๙	อุดหนุนที่ทำการปกครองอำเภอกุมภวาปี(อบรมป้องกันอุบัติเหตุ)	๕,๐๐๐	-	-	๕,๐๐๐
๕๐	อุดหนุนศูนย์อำนวยการพลังแผ่นดินเอาชนะยาเสพติด	๒๕,๐๐๐	-	-	๒๕,๐๐๐
๕๑	จัดซื้อวัสดุวิทยาศาสตร์การแพทย์	๒๐๐,๐๐๐	-	-	๒๐๐,๐๐๐
๕๒	อุดหนุนศูนย์สาธารณสุขมูลฐานชุมชน ม.๑	๑๐,๐๐๐	-	-	๑๐,๐๐๐
๕๓	อุดหนุนศูนย์สาธารณสุขมูลฐานชุมชน ม.๑	๑๐,๐๐๐	-	-	๑๐,๐๐๐
๕๔	อุดหนุนศูนย์สาธารณสุขมูลฐานชุมชน ม.๑	๑๐,๐๐๐	-	-	๑๐,๐๐๐
๕๕	อุดหนุนศูนย์สาธารณสุขมูลฐานชุมชน ม.๑	๑๐,๐๐๐	-	-	๑๐,๐๐๐
๕๖	อุดหนุนศูนย์สาธารณสุขมูลฐานชุมชน ม.๑	๑๐,๐๐๐	-	-	๑๐,๐๐๐
๕๗	อุดหนุนศูนย์สาธารณสุขมูลฐานชุมชน ม.๑	๑๐,๐๐๐	-	-	๑๐,๐๐๐
๕๘	อุดหนุนศูนย์สาธารณสุขมูลฐานชุมชน ม.๑	๑๐,๐๐๐	-	-	๑๐,๐๐๐
๕๙	อุดหนุนศูนย์สาธารณสุขมูลฐานชุมชน ม.๑	๑๐,๐๐๐	-	-	๑๐,๐๐๐
๖๐	อุดหนุนศูนย์สาธารณสุขมูลฐานชุมชน ม.๑	๑๐,๐๐๐	-	-	๑๐,๐๐๐
๖๑	อุดหนุนศูนย์สาธารณสุขมูลฐานชุมชน ม.๑	๑๐,๐๐๐	-	-	๑๐,๐๐๐

๖๒	อุดหนุนศูนย์สาธารณสุขมูลฐานชุมชน ม.๑	๑๐,๐๐๐	-	-	๑๐,๐๐๐
๖๓	อุดหนุนศูนย์สาธารณสุขมูลฐานชุมชน ม.๑	๑๐,๐๐๐	-	-	๑๐,๐๐๐
๖๔	อุดหนุนศูนย์สาธารณสุขมูลฐานชุมชน ม.๑	๑๐,๐๐๐	-	-	๑๐,๐๐๐
๖๕	อุดหนุนกิจการเหล่ากาชาดจังหวัดอุดรธานี	๑๐,๐๐๐	-	-	๑๐,๐๐๐
๖๖	อุดหนุนที่ทำการปกครองอำเภอกุมภวาปี	๕,๐๐๐	-	-	๕,๐๐๐
๖๗	โครงการก่อสร้างถนนคอนกรีตเสริมเหล็ก ม.๑	๘๔,๓๐๐	-	-	๘๔,๓๐๐
๖๘	โครงการก่อสร้างถนนคอนกรีตเสริมเหล็ก ม.๑	๙๙,๑๐๐	-	-	๙๙,๑๐๐
๖๙	โครงการเสริมผิวแอสฟัลท์ติกคอนกรีต ม.๒	๑๔๖,๖๐๐	-	-	๑๑๘,๐๐๐
๗๐	โครงการก่อสร้างถนนลูกรัง ม.๒	๗๕,๒๐๐	-	-	๗๕,๒๐๐
๗๑	โครงการก่อสร้างถนนคอนกรีตเสริมเหล็ก ม.๓	๒๔๕,๘๐๐	-	-	๒๔๔,๐๐๐
๗๒	โครงการเสริมผิวแอสฟัลท์ติกคอนกรีต ม.๔	๒๔๒,๓๐๐	-	-	๑๗๔,๐๐๐
๗๓	โครงการเสริมผิวแอสฟัลท์ติกคอนกรีต ม.๕	๒๔๕,๕๐๐	-	-	๑๗๗,๐๐๐
๗๔	โครงการก่อสร้างถนนลาดยางแอสฟัลท์ติกคอนกรีต ม.๖	๒๔๕,๖๐๐	-	-	๑๖๒,๐๐๐
๗๕	โครงการก่อสร้างถนนคอนกรีตเสริมเหล็ก ม.๗	๒๔๕,๗๐๐	-	-	๒๔๔,๐๐๐
๗๖	โครงการก่อสร้างถนนลาดยางแอสฟัลท์ติกคอนกรีต ม.๘	๒๔๕,๖๐๐	-	-	๑๕๘,๐๐๐
๗๗	โครงการก่อสร้างถนนลาดยางแอสฟัลท์ติกคอนกรีต ม.๙	๒๔๕,๖๐๐	-	-	๒๔๕,๐๐๐
๗๘	โครงการก่อสร้างถนนคอนกรีตเสริมเหล็ก ม.๑๐	๒๔๕,๑๐๐	-	-	๒๔๔,๐๐๐
๗๙	โครงการขุดลอกหนองน้ำสาธารณะประโยชน์	๒๕๕,๐๐๐	-	-	๒๕๕,๐๐๐
๘๐	โครงการก่อสร้างถนนลาดยางแอสฟัลท์ติกคอนกรีต ม.๑๒	๒๔๕,๖๐๐	-	-	๑๔๙,๐๐๐
๘๑	โครงการก่อสร้างถนนคอนกรีตเสริมเหล็ก ม.๑๓	๑๘๗,๐๐๐	-	-	๑๘๕,๐๐๐
๘๒	โครงการก่อสร้างอาคารป้องกันและบรรเทาสาธารณภัย	๓๒๐,๐๐๐	-	-	๒๙๗,๑๙๖
รวมทั้งสิ้น		๑๐,๗๗๔,๐๐๐	๒๓๖,๗๐๐	๑๑๘,๐๒๐	๙,๖๓๖,๐๓๖

สรุปผลการดำเนินงาน

ประจำปีงบประมาณ พ.ศ. ๒๕๕๙

ที่	โครงการ/กิจกรรม	งบประมาณ ที่อนุมัติ	โอนเพิ่ม	โอนลด	งบประมาณ ที่ดำเนินการ
๑	โครงการเฉลิมพระเกียรติและเทิดทูนพระมหากษัตริย์	๑๐๐,๐๐๐	-	-	๙๗,๔๖๐
๒	โครงการป้องกันและลดอุบัติเหตุทางถนนในช่วงเทศกาล	๒๐๐,๐๐๐	-	๒๐,๐๐๐	๑๒๕,๖๓๐
๓	โครงการฝึกอบรมทบทวน อปพร.	๒๐๐,๐๐๐	-	๑๗,๐๐๐	๑๘๒,๙๒๐
๔	โครงการสนับสนุนค่าใช้จ่ายการบริหารสถานศึกษา ศูนย์พัฒนาเด็กเล็กบ้านเหล่าหมากจันทน์	๔๖๔,๓๐๐	-	-	๓๖๐,๖๐๐
๕	โครงการสนับสนุนค่าใช้จ่ายการบริหารสถานศึกษา ศูนย์พัฒนาเด็กเล็กบ้านหนองบัวแดง	๓๑๘,๓๐๐	-	-	๒๔๘,๖๐๐
๖	โครงการสนับสนุนค่าใช้จ่ายการบริหารสถานศึกษา	๓๑๑,๐๐๐	-	-	๒๔๓,๖๐๐

	ศูนย์พัฒนาเด็กเล็กบ้านกุดยาง				
๗	จัดซื้อวัสดุอาหารเสริม (นม) ศูนย์พัฒนาเด็กเล็กบ้านกุดยาง	๘๓,๐๐๐	-	-	๘๓,๐๐๐
๘	จัดซื้อวัสดุอาหารเสริม (นม) ศูนย์พัฒนาเด็กเล็กบ้านหนองบัว ดง	๘๓,๐๐๐	-	-	๘๓,๐๐๐
๙	จัดซื้อวัสดุอาหารเสริม (นม) ศูนย์พัฒนาเด็กเล็กบ้านเหล่า หมากจันทน์	๑๒๖,๐๐๐	-	-	๑๒๖,๐๐๐
๑๐	จัดซื้อวัสดุอาหารเสริม (นม) สำหรับโรงเรียนสังกัด สพฐ. ในเขตพื้นที่ จำนวน ๖ แห่ง	๑,๕๓๔,๐๐๐	-	-	๑,๕๓๔,๐๐๐
๑๑	อุดหนุนสำหรับสนับสนุนอาหารกลางวันโรงเรียนหนองบัวดง ศรีสุขวิทยา	๘๘๐,๐๐๐	-	-	๘๘๐,๐๐๐
๑๒	อุดหนุนสำหรับสนับสนุนอาหารกลางวันโรงเรียนบ้านท่าแร่	๒๖๐,๐๐๐	-	-	๒๖๐,๐๐๐
๑๓	อุดหนุนสำหรับสนับสนุนอาหารกลางวันโรงเรียนบ้านเหล่า หมากจันทน์คำล่องประชานุกุล	๕๖๔,๐๐๐	-	-	๕๖๔,๐๐๐
๑๔	อุดหนุนสำหรับสนับสนุนอาหารกลางวันโรงเรียนบ้านนาเพ็ญ	๓๙๖,๐๐๐	-	-	๓๙๖,๐๐๐
๑๕	อุดหนุนสำหรับสนับสนุนอาหารกลางวันโรงเรียนบ้านสวรรค ราษฎร์	๕๓๒,๐๐๐	-	-	๕๓๒,๐๐๐
๑๖	อุดหนุนสำหรับสนับสนุนอาหารกลางวันโรงเรียนกุดยาง	๕๖๔,๐๐๐	-	-	๕๖๔,๐๐๐
๑๗	อุดหนุนโรงเรียนบ้านนาเพ็ญ (โครงการส่งเสริมสุขภาพและสุขสมรรถนะแก่เด็กและ เยาวชน)	๖๐,๐๐๐	-	-	๖๐,๐๐๐
๑๘	จัดกิจกรรมประเพณีสงกรานต์ (วัดศรีธาตุ บ้านนาเพ็ญ)	๑๕๐,๐๐๐	๒๐,๐๐๐	-	๑๗๐,๐๐๐
๑๙	กิจกรรมส่งเสริมศาสนาเนื่องในวันเข้าพรรษา	๔๐,๐๐๐	-	๒๐,๐๐๐	๒๐,๐๐๐
๒๐	จัดกิจกรรมวันเด็กแห่งชาติ	๖๐,๐๐๐	-	-	๖๐,๐๐๐
๒๑	จัดกิจกรรมวันแม่แห่งชาติ	๓๐,๐๐๐	-	-	๕,๐๐๐
๒๒	โครงการสืบสานประเพณีทอดเทียนและการสวดมนต์หมู่ ทำนองสรภัญญะ ปี ๒๕๕๙	๕๐,๐๐๐	๑๐,๐๐๐	-	๖๐,๐๐๐
๒๓	อุดหนุนที่ทำการปกครองอำเภอกุมภวาปี (โครงการส่งเสริมประเพณี วัฒนธรรมและการจัดนิทรรศการ พระบาทสมเด็จพระเจ้าอยู่หัวในงานประจำปีทุ่งศรีเมือง อุดรธานี	๒๐,๐๐๐	-	-	๒๐,๐๐๐
๒๔	จัดกิจกรรมวันผู้สูงอายุ (วันสงกรานต์)	-	๙๐,๐๐๐	-	๘๕,๒๕๐
๒๕	โครงการฝึกอบรมคุณธรรม จริยธรรม	๕๐,๐๐๐	๒๐,๐๐๐	-	๖๓,๕๐๐
๒๖	โครงการป้องกันและควบคุมโรคไข้เลือดออก	๔๔๐,๐๐๐	-	-	๓๗๕,๓๑๐
๒๗	โครงการป้องกันและควบคุมโรคพิษสุนัขบ้า	๕๐,๐๐๐			
๒๘	โครงการฝึกอบรมอาสาสมัครป้องกันไฟป่าและหมอกควัน	๕๐,๐๐๐	-	-	๔๙,๙๖๐
๒๙	โครงการพัฒนาศักยภาพการป้องกันและระงับอัคคีภัย (ศูนย์พัฒนาเด็กเล็ก ทั้ง ๓ ศูนย์)	๑๐๐,๐๐๐	-	-	๘๐,๖๗๕
๓๐	โครงการแข่งขันกีฬาตำบลหนองบัวดงสัมพันธ์ด้านยาเสพติด	๑๐๐,๐๐๐	๕๐,๐๐๐	-	๑๔๕,๐๐๐

๓๑	อุดหนุนศูนย์สาธารณสุขมูลฐานชุมชน ม.๑	๗,๕๐๐	-	-	๗,๕๐๐
๓๒	อุดหนุนศูนย์สาธารณสุขมูลฐานชุมชน ม.๒	๗,๕๐๐	-	-	๗,๕๐๐
๓๓	อุดหนุนศูนย์สาธารณสุขมูลฐานชุมชน ม.๓	๗,๕๐๐	-	-	๗,๕๐๐
๓๔	อุดหนุนศูนย์สาธารณสุขมูลฐานชุมชน ม.๔	๗,๕๐๐	-	-	๗,๕๐๐
๓๕	อุดหนุนศูนย์สาธารณสุขมูลฐานชุมชน ม.๕	๗,๕๐๐	-	-	๗,๕๐๐
๓๖	อุดหนุนศูนย์สาธารณสุขมูลฐานชุมชน ม.๖	๗,๕๐๐	-	-	๗,๕๐๐
๓๗	อุดหนุนศูนย์สาธารณสุขมูลฐานชุมชน ม.๗	๗,๕๐๐	-	-	๗,๕๐๐
๓๘	อุดหนุนศูนย์สาธารณสุขมูลฐานชุมชน ม.๘	๗,๕๐๐	-	-	๗,๕๐๐
๓๙	อุดหนุนศูนย์สาธารณสุขมูลฐานชุมชน ม.๙	๗,๕๐๐	-	-	๗,๕๐๐
๔๐	อุดหนุนศูนย์สาธารณสุขมูลฐานชุมชน ม.๑๐	๗,๕๐๐	-	-	๗,๕๐๐
๔๑	อุดหนุนศูนย์สาธารณสุขมูลฐานชุมชน ม.๑๑	๗,๕๐๐	-	-	๗,๕๐๐
๔๒	อุดหนุนศูนย์สาธารณสุขมูลฐานชุมชน ม.๑๒	๗,๕๐๐	-	-	๗,๕๐๐
๔๓	อุดหนุนศูนย์สาธารณสุขมูลฐานชุมชน ม.๑๓	๗,๕๐๐	-	-	๗,๕๐๐
๔๔	อุดหนุนที่ทำการปกครองอำเภอกุมภวาปี (โครงการฝึกอบรมป้องกันอุบัติเหตุทางถนน ประจำปี ๒๕๕๙)	๑๕,๐๐๐	-	-	๑๕,๐๐๐
๔๕	จัดซื้อเครื่องพ่นหมอกควัน	๑๑๘,๐๐๐	-	-	๑๑๐,๐๐๐
๔๖	จัดซื้อเต็นท์	๓๒,๐๐๐	-	-	๓๒,๐๐๐
๔๗	โครงการจัดทำข้อมูลแผนที่ภาษีและทะเบียนทรัพย์สิน	-	๑๒๕,๐๐๐	-	๑๐๕,๔๗๐
๔๘	จัดซื้อถังดับเพลิง	๓๐,๐๐๐	-	-	๒๑,๖๐๐
๔๙	อุดหนุนกิจการเหล่ากาชาด จังหวัดอุดรธานี	๑๐,๐๐๐	-	-	๑๐,๐๐๐
๕๐	อุดหนุนกิจการเหล่ากาชาด อำเภอกุมภวาปี	๑๐,๐๐๐	-	-	๑๐,๐๐๐
๕๑	โครงการส่งเสริมและสนับสนุนการพัฒนาอาชีพแก่ประชาชน ผู้สูงอายุ สตรี เด็ก เยาวชน ผู้พิการ และผู้ด้อยโอกาสในชุมชน	๒๐๐,๐๐๐	-	-	๑๖๘,๘๑๘
๕๒	โครงการตัดหญ้าและต้นไม้สองข้างทาง	-	๕๐,๐๐๐	-	๖,๐๐๐
๕๓	โครงการ อบต. เคลื่อนที่พบประชาชน	๕๐,๐๐๐	-	-	๕๐,๐๐๐
๕๔	โครงการกันห้องทำงาน	-	๓๑,๐๐๐	-	๓๑,๐๐๐
๕๕	อุดหนุน อบต. สีอ	๒๐,๐๐๐	-	-	๒๐,๐๐๐
๕๖	โครงการก่อสร้างโรงจอดรถ อบต.หนองบัวแดง (หลังที่ ๑)	๒๖๔,๓๐๐	-	-	๒๐๓,๑๓๑
๕๗	โครงการก่อสร้างโรงจอดรถ อบต.หนองบัวแดง (หลังที่ ๒)	๒๖๑,๔๐๐	-	-	๒๐๐,๘๖๙
๕๘	โครงการฝึกอบรมอาสาสมัครป้องกันไฟป่าและหมอกควัน	๕๐,๐๐๐	-	-	๔๙,๙๖๐
๕๙	โครงการพัฒนาศักยภาพการป้องกันและระงับอัคคีภัย	๑๐๐,๐๐๐	-	-	๘๐,๖๗๕
๖๐	โครงการก่อสร้างรางระบายน้ำ หมู่ที่ ๔ บ้านหนองบัวแดง	๔๑๓,๗๐๐	-	-	๔๑๐,๐๐๐
๖๑	โครงการก่อสร้างถนนคอนกรีตเสริมเหล็ก หมู่ที่ ๙	๒๗๔,๕๐๐	-	-	๒๗๒,๐๐๐
๖๒	โครงการขุดลอกหนองปากหมู หมู่ที่ ๙	๒๒๕,๘๐๐	-	-	๒๒๓,๐๐๐
๖๓	โครงการก่อสร้างถนนคอนกรีตเสริมเหล็ก หมู่ที่ ๑๐	๔๒๐,๒๐๐	-	-	๔๑๘,๐๐๐
๖๔	โครงการปูยางถนนแอสฟัลต์ติกคอนกรีต หมู่ที่ ๔ - หมู่ที่ ๑๐	๔๗๔,๕๐๐	-	-	๔๗๒,๐๐๐
๖๕	โครงการก่อสร้างถนนคอนกรีตเสริมเหล็ก หมู่ที่ ๘	-	๑๙๗,๕๐๐	-	๑๙๖,๐๐๐

๖๖	โครงการก่อสร้างถนนลาดยางแอสฟัลต์ติกคอนกรีต หมู่ที่ ๘	๗๙๐,๕๐๐	-	๑๙๗,๕๐๐	๕๙๐,๐๐๐
๖๗	อุดหนุนสำนักงานการไฟฟ้าส่วนภูมิภาคอำเภอกุมภวาปี ในการขยายเขตไฟฟ้าภายในหมู่บ้าน หมู่ที่ ๓	๔๖๗,๕๑๓	-	-	๔๖๗,๕๑๓
๖๘	อุดหนุนสำนักงานการไฟฟ้าส่วนภูมิภาคอำเภอกุมภวาปี ในการขยายเขตไฟฟ้าภายในหมู่บ้าน หมู่ที่ ๑๑	๓๖๑,๗๘๒	-	-	๓๖๑,๗๘๒
๖๙	โครงการก่อสร้างถนนลาดยางแอสฟัลต์ติกคอนกรีต หมู่ที่ ๑	๑,๒๙๓,๙๐๐	-	-	๑,๒๙๓,๙๐๐
๗๐	โครงการก่อสร้างถนนลาดยางแอสฟัลต์ติกคอนกรีต หมู่ที่ ๔- หมู่ ๕	๓,๑๐๕,๘๐๐	-	-	๓,๑๐๕,๘๐๐
๗๑	โครงการก่อสร้างถนนลาดยางแอสฟัลต์ติกคอนกรีต หมู่ที่ ๑๒	๘๗๘,๕๐๐	-	-	๘๗๘,๕๐๐
๗๒	โครงการก่อสร้างถนนลาดยางแอสฟัลต์ติกคอนกรีต หมู่ที่ ๑๓	๘๕๕,๙๐๐	-	-	๘๕๕,๙๐๐
๗๓	โครงการก่อสร้างถนนลาดยางแอสฟัลต์ติกคอนกรีต หมู่ที่ ๔ - หมู่ ๓ (สายหน้าบ่อขยะหมู่ที่ ๔)	๖๗๒,๕๐๐	-	-	๖๗๒,๕๐๐
๗๔	โครงการปูยางถนนแอสฟัลต์ติกคอนกรีต หมู่ที่ ๔ - หมู่ที่ ๑๐ (หน้าศูนย์พัฒนาเด็กเล็กบ้านหนองบัวแดง)	๒๖๖,๖๐๐	-	-	๒๖๖,๖๐๐
๗๕	โครงการก่อสร้างถนนลาดยางแอสฟัลต์ติกคอนกรีต (สามแยกโนนสวรรค์ - เหล่าหมากจันทน์ หมู่ที่ ๓)	๒,๕๑๙,๕๐๐	-	-	๒,๕๑๙,๕๐๐
๗๖	โครงการก่อสร้างถนนลาดยางแอสฟัลต์ติกคอนกรีต หมู่ที่ ๒ (สายหน้าศาลาประชาคมหมู่บ้าน)	๔๘๓,๖๐๐	-	-	๔๘๓,๖๐๐
๗๗	โครงการก่อสร้างถนนลาดยางแอสฟัลต์ติกคอนกรีต หมู่ที่ ๘	๑,๑๘๔,๒๐๐	-	-	๑,๑๘๔,๒๐๐
๗๘	โครงการปูยางถนนแอสฟัลต์ติกคอนกรีต หมู่ที่ ๒	๑๒๔,๖๐๐	-	-	๑๒๔,๖๐๐
๗๙	โครงการปูยางถนนแอสฟัลต์ติกคอนกรีต หมู่ที่ ๔	๑๘๖,๒๐๐	-	-	๑๘๖,๒๐๐
๘๐	โครงการก่อสร้างถนนคอนกรีตเสริมเหล็ก หมู่ที่ ๓ (ข้างโรงพยาบาลส่งเสริมสุขภาพเหล่าหมากจันทน์)	๒๑๐,๗๐๐	-	-	๒๑๐,๗๐๐
๘๑	โครงการก่อสร้างถนนคอนกรีตเสริมเหล็ก หมู่ที่ ๓ (สายด้านหลังวัดดอนจันทน์)	๘๐,๐๐๐	-	-	๘๐,๐๐๐
๘๒	โครงการก่อสร้างถนนคอนกรีตเสริมเหล็ก หมู่ที่ ๔	๖๖,๕๐๐	-	-	๖๖,๕๐๐
๘๓	โครงการก่อสร้างถนนคอนกรีตเสริมเหล็ก หมู่ที่ ๔	๓๙,๓๐๐	-	-	๓๙,๓๐๐
๘๔	โครงการก่อสร้างถนนคอนกรีตเสริมเหล็ก หมู่ที่ ๕	๑๗๙,๙๐๐	-	-	๑๗๙,๙๐๐
๘๕	โครงการก่อสร้างถนนคอนกรีตเสริมเหล็ก หมู่ที่ ๖	๒๑๙,๐๐๐	-	-	๒๑๙,๐๐๐
๘๖	โครงการก่อสร้างถนนคอนกรีตเสริมเหล็ก หมู่ที่ ๗	๑๒๐,๙๐๐	-	-	๑๒๐,๙๐๐
๘๗	โครงการก่อสร้างถนนคอนกรีตเสริมเหล็ก หมู่ที่ ๘	๑๓๐,๗๐๐	-	-	๑๓๐,๗๐๐
๘๘	โครงการก่อสร้างถนนคอนกรีตเสริมเหล็ก หมู่ที่ ๙	๘๐,๐๐๐	-	-	๘๐,๐๐๐
๘๙	โครงการก่อสร้างถนนคอนกรีตเสริมเหล็ก หมู่ที่ ๑๐	๔๓,๓๐๐	-	-	๔๓,๓๐๐
๙๐	โครงการก่อสร้างถนนคอนกรีตเสริมเหล็ก หมู่ที่ ๑๐	๑๒๒,๕๐๐	-	-	๑๒๒,๕๐๐
๙๑	โครงการก่อสร้างถนนคอนกรีตเสริมเหล็ก หมู่ที่ ๑๑	๑๐๖,๘๐๐	-	-	๑๐๖,๘๐๐
๙๒	โครงการก่อสร้างถนนคอนกรีตเสริมเหล็ก หมู่ที่ ๑๑	๓๔,๐๐๐	-	-	๓๔,๐๐๐
๙๓	โครงการก่อสร้างถนนคอนกรีตเสริมเหล็ก หมู่ที่ ๑๒	๘๐,๐๐๐	-	-	๘๐,๐๐๐
๙๔	โครงการก่อสร้างถนนคอนกรีตเสริมเหล็ก หมู่ที่ ๑๓	๙๓,๔๐๐	-	-	๙๓,๔๐๐

๙๕	โครงการก่อสร้างท่อระบายน้ำเหลี่ยม สายบ้านหนองบัวแดง – ท่าแร่	๔๙๙,๖๐๐	-	-	๔๙๙,๖๐๐
๙๖	โครงการเจาะบ่อบาดาลพร้อมอุปกรณ์ หมู่ที่ ๘	๑๓๒,๒๐๐	-	-	๑๓๒,๒๐๐
๙๗	โครงการปรับปรุงซ่อมแซมถนนลูกรังภายในตำบลหนองบัวแดง	๒๘๐,๔๐๐	-	-	๒๘๐,๔๐๐
รวมทั้งสิ้น		๘๑๒,๒๐๐	๕๙๓,๕๐๐	๒๕๔,๕๐๐	๒๕๗,๕๖๔
		๙๕			๙๓

๑.๒ การประเมินผลการนำแผนพัฒนาท้องถิ่นไปปฏิบัติในเชิงปริมาณและเชิงคุณภาพ

ตามที่องค์การบริหารส่วนตำบลหนองบัวแดงได้ดำเนินการจัดทำแผนพัฒนาขึ้นมาเพื่อใช้เป็นเครื่องมือในการพัฒนาองค์การบริหารส่วนตำบลให้บรรลุเป้าหมายที่วางไว้ เกิดประสิทธิภาพประสิทธิผลสูงสุดในการแก้ไขปัญหาให้กับประชาชน ในการจัดทำแผนพัฒนานั้นจะต้องมีการติดตามและประเมินแผนพัฒนา ตามระเบียบกระทรวงมหาดไทย ว่าด้วยการจัดทำแผนขององค์กรปกครองส่วนท้องถิ่น พ.ศ. ๒๕๔๘ หมวด ๖ ข้อ ๒๙ และระเบียบกระทรวงมหาดไทย ว่าด้วยการจัดทำแผนขององค์กรปกครองส่วนท้องถิ่น (ฉบับที่ ๒) พ.ศ. ๒๕๕๙ ข้อ ๑๓ โดยคณะกรรมการติดตามและประเมินแผนพัฒนาเป็นผู้ดำเนินการติดตามและประเมินผลแผนพัฒนา ซึ่งคณะกรรมการจะต้องดำเนินการกำหนดแนวทาง วิธีการในการติดตามและประเมินผลแผนพัฒนา ดำเนินการติดตามและประเมินผลแผนพัฒนา รายงานผลและเสนอความเห็นซึ่งได้จากการติดตามและประเมินผลแผนพัฒนาต่อผู้บริหารท้องถิ่น เพื่อให้ผู้บริหารท้องถิ่นเสนอต่อสภาท้องถิ่น และคณะกรรมการพัฒนาท้องถิ่น พร้อมทั้งประกาศผลการติดตามและประเมินผลแผนพัฒนาให้ประชาชนในท้องถิ่นทราบในที่เปิดเผยภายในสิบห้าวันนับแต่วันรายงานผลและเสนอความเห็นดังกล่าวและต้องปิดประกาศไว้เป็นระยะเวลาไม่น้อยกว่าสามสิบวันโดยอย่างน้อยปีละสองครั้ง ภายในเดือนเมษายนและภายในเดือนตุลาคมของทุกปี ซึ่งแผนพัฒนาขององค์การบริหารส่วนตำบลสามารถนำไปปฏิบัติในเชิงปริมาณและเชิงคุณภาพได้ดังนี้

(๑) เชิงปริมาณ

▶ **ปีงบประมาณ พ.ศ. ๒๕๕๗**

แผนพัฒนาสามปี (พ.ศ. ๒๕๕๗ - ๒๕๕๙)

โครงการที่บรรจุในแผน จำนวน ๑๔๕ โครงการ

สามารถดำเนินการได้ จำนวน ๘๔ โครงการ

คิดเป็นร้อยละ ๕๗.๙๓

▶ **ปีงบประมาณ พ.ศ. ๒๕๕๘**

แผนพัฒนาสามปี (พ.ศ. ๒๕๕๘ - ๒๕๖๐)

โครงการที่บรรจุในแผน จำนวน ๑๖๑ โครงการ

สามารถดำเนินการได้ จำนวน ๘๒ โครงการ

คิดเป็นร้อยละ ๕๐.๙๓

▶ **ปีงบประมาณ พ.ศ. ๒๕๕๙**

แผนพัฒนาสามปี (พ.ศ. ๒๕๕๙ - ๒๕๖๑)

โครงการที่บรรจุในแผน จำนวน ๑๔๔ โครงการ

สามารถดำเนินการได้ จำนวน ๙๗ โครงการ

คิดเป็นร้อยละ ๖๗.๓๖

(๒) เชิงคุณภาพ

องค์การบริหารส่วนตำบลได้ดำเนินการเพื่อให้เกิดประสิทธิภาพประสิทธิผลสูงสุดต่อประชาชนโดยได้มีการประเมินความพึงพอใจ ซึ่งการประเมินความพึงพอใจทำให้ทราบถึงผลเชิงคุณภาพในการดำเนินงานขององค์การบริหารส่วนตำบลในภาพรวม ซึ่งองค์การบริหารส่วนตำบลได้ดำเนินการประเมินความพึงพอใจสรุปได้ดังนี้

➤ ปีงบประมาณ พ.ศ. ๒๕๕๗

ประชาชนมีความพึงพอใจอยู่ในระดับพอใจ	ระดับพอใจ	คิดเป็นร้อยละ	๖๔.๕๖
- พอใจมาก	ร้อยละ	๒๘.๒๔	
- พอใจ	ร้อยละ	๖๔.๕๖	
-ไม่พอใจ	ร้อยละ	๗.๒๐	

➤ ปีงบประมาณ พ.ศ. ๒๕๕๘

ประชาชนมีความพึงพอใจอยู่ในระดับพอใจ	ระดับพอใจ	คิดเป็นร้อยละ	๖๗.๓๗
- พอใจมาก	ร้อยละ	๒๕.๘๘	
- พอใจ	ร้อยละ	๖๗.๓๗	
-ไม่พอใจ	ร้อยละ	๖.๗๕	

➤ ปีงบประมาณ พ.ศ. ๒๕๕๙

ประชาชนมีความพึงพอใจอยู่ในระดับพอใจมาก	ระดับพอใจมาก	คิดเป็นร้อยละ	๗๑.๒๒
- พอใจมาก	ร้อยละ	๒๒.๕๐	
- พอใจ	ร้อยละ	๗๑.๒๒	
-ไม่พอใจ	ร้อยละ	๖.๒๘	

➤ ปีงบประมาณ พ.ศ. ๒๕๖๐ คาดว่าจะสามารถทำให้ประชาชนเกิดความพึงพอใจมาก ร้อยละ ๗๐ ขึ้นไป

๒. ผลที่ได้รับจากการดำเนินงานในปีงบประมาณ พ.ศ. ๒๕๕๗ - ๒๕๖๐

๒.๑ ผลที่ได้รับหรือผลที่สำคัญ

ตามที่องค์การบริหารส่วนตำบลหนองบัวแดงได้ดำเนินงานต่างๆ ตั้งแต่ปีงบประมาณ พ.ศ. ๒๕๕๗ - ๒๕๖๐ เพื่อแก้ไขปัญหาให้กับประชาชน และพัฒนาองค์กรให้เกิดความมั่นคงในการพัฒนาเพื่อให้อาชีพของประชาชนดีขึ้น ซึ่งผลจากการดำเนินงานขององค์การบริหารส่วนตำบลนั้น ผลที่ได้รับมีดังนี้

๑. ประชาชนมีน้ำประปาใช้ทุกครัวเรือน
 ๒. ประชาชนมีไฟฟ้าใช้ทุกครัวเรือน
 ๓. ประชาชนมีถนนใช้ในการสัญจรไปมาได้สะดวก
 ๔. ไม่มีเกิดการเกิดอาชญากรรมในพื้นที่
 ๖. เด็กๆ ได้รับการศึกษาทุกคน
 ๗. ผู้สูงอายุ ผู้พิการ ผู้ป่วยเอดส์ ได้รับเงินช่วยเหลือเบี้ยยังชีพทุกคน
 ๘. ประชาชนได้รับความช่วยเหลือในเรื่องที่อยู่อาศัยที่มั่นคงแข็งแรง
 ๙. ประชาชนได้รับความช่วยเหลือจากสาธารณสุข
 ๑๐. ไม่มีเกิดอาชญากรรมการในพื้นที่
 ๑๑. ปัญหาไข้เลือดออกลดลง
 ๑๒. ประชาชนได้รับความรู้เกี่ยวกับการสาธารณสุข
 ๑๓. ประชาชนได้รับความรู้เกี่ยวกับการป้องกันภัย
 ๑๔. ประชาชนได้มีส่วนร่วมในการดำเนินงานต่างๆ ขององค์การบริหารส่วนตำบล
 ๑๕. ประชาชนได้รับบริการจากงานบริการต่างๆ ขององค์การบริหารส่วนตำบลด้วยความสะดวกสำหรับในปีงบประมาณ พ.ศ. ๒๕๖๐ ผลที่คาดว่าจะได้รับเพิ่มขึ้น มีดังนี้
- ๑) ประชาชนมีถนนที่มีคุณภาพดีขึ้นสำหรับการสัญจรไปมา
 - ๒) มีไฟฟ้าแสงสว่างตามถนนเส้นทางสายหลัก
 - ๓) มีไฟฟ้าเพื่อการอยู่อาศัยครอบคลุม
 - ๔) ประชาชนได้รับการฝึกอบรมอาชีพเพื่อนำไปประกอบอาชีพเพิ่มรายได้ให้กับครัวเรือน
 - ๕) หมู่บ้านในเขตตำบลหนองบัวแดงมีระบบระบายน้ำเพิ่มมากขึ้น

๒.๒ ผลกระทบ

ในการดำเนินงานขององค์การบริหารส่วนตำบลหนองบัวแดง ปีงบประมาณ พ.ศ. ๒๕๕๗ - ๒๕๖๐ สามารถดำเนินการได้ตามที่ประชาชนต้องการเฉลี่ย ๓ ปี ร้อยละ ๕๘.๗๔ ซึ่งการดำเนินงานนั้นก็สามารถส่งผลกระทบต่อหมู่บ้านในตำบลหนองบัวแดง ดังนี้

๑. การก่อสร้างถนนคอนกรีตเสริมเหล็กยังไม่ครอบคลุม ทำให้ประชาชนสัญจรไปมาไม่สะดวก และเกิดน้ำท่วมขัง ถนนในพื้นที่ยังไม่มีรางระบายน้ำทั่วถึง ทำให้การระบายน้ำได้เข้าเกิดน้ำท่วมขังในบางจุด
๒. การพัฒนาปลูกอ้อยในพื้นที่ตำบลหนองบัวแดง ส่งผลทำให้เกิดปัญหาสารเคมีตกค้าง ก่อให้เกิดสารเคมีตกค้างในร่างกายของเกษตรกรเป็นต้น

๓. ปัญหาถนนชำรุด เนื่องจากมีรถบรรทุกอ้อยบรรทุกน้ำหนักเกิน ทำให้ถนนรับน้ำหนักเกินขนาดทำให้เกิดการชำรุด

๔. ถนนในพื้นที่ส่วนมากยังเป็นถนนหินคลุกและถนนลูกรัง ทำให้เกิดฝุ่นละอองในช่วงหน้าแล้งทำให้ประชาชนการสัญจรไปมาลำบาก องค์การบริหารส่วนตำบลหนองบัวแดง ได้ดำเนินการแก้ไขปัญหาโดยการรดน้ำ

๓. สรุปปัญหาอุปสรรคการดำเนินงานที่ผ่านมาและแนวทางการแก้ไข

ปีงบประมาณ พ.ศ. ๒๕๕๗ - ๒๕๖๐

➤ ปีงบประมาณ พ.ศ. ๒๕๕๗

ปัญหา

- ๑) เจ้าหน้าที่ยังขาดความรู้ความเข้าใจในเรื่องของระเบียบ กฎหมาย เท่าที่ควร
- ๒) เครื่องมือ เครื่องใช้ เทคโนโลยีในการทำงานมีไม่เพียงพอและไม่ทันสมัย
- ๓) ประชาชนมีความต้องการซึ่งความต้องการดังกล่าวมีเป็นจำนวนมาก
- ๔) ประชาชนยังไม่เข้าใจขอบเขตอำนาจหน้าที่ขององค์การบริหารส่วนตำบลที่จะสามารถดำเนินการได้

อุปสรรค

- ๑) การขาดความรู้เรื่องของระเบียบ กฎหมาย อีกทั้ง เครื่องมือ เครื่องใช้ เทคโนโลยีในการทำงานมีไม่เพียงพอและไม่ทันสมัย ทำให้เกิดอุปสรรคในการดำเนินงานเป็นอย่างยิ่ง
- ๒) องค์การบริหารส่วนตำบลมีงบประมาณไม่เพียงพอต่อการดำเนินงานแก้ไขปัญหาของประชาชน
- ๓) องค์การบริหารส่วนตำบลสามารถดำเนินการได้เฉพาะตามอำนาจหน้าที่

➤ แนวทางการแก้ไข

(๑) การดำเนินงานขององค์การบริหารส่วนตำบล

- ๑) การจัดทำแผนพัฒนาสามปีควรพิจารณาใช้แผนยุทธศาสตร์การพัฒนามาเป็นกรอบในการจัดทำแผนพัฒนาสามปีและให้มีความสอดคล้องกัน
- ๒) การดำเนินงานขององค์การบริหารส่วนตำบลควรจะเป็นไปตามแผนพัฒนาสามปี กล่าวคือควรพิจารณาโครงการ/กิจกรรม ที่บรรจุในแผนพัฒนาสามปีมาพิจารณาดำเนินการ
- ๓) ไม่ควรบรรจุโครงการ/กิจกรรม ที่ไม่อยู่ในอำนาจหน้าที่ ในแผนพัฒนาสามปี
- ๔) ควรพิจารณาโครงการ/กิจกรรม ที่สามารถดำเนินการได้ในปีงบประมาณนั้น
- ๕) ควรพิจารณาดำเนินงานโครงการ/กิจกรรมที่ประชาชนได้รับความเดือดร้อนมากที่สุด เช่น การแก้ไขปัญหาเรื่องน้ำประปา

(๒) การบริการประชาชน

- ๑) ควรจัดให้มีสถานที่ในการให้บริการประชาชนอย่างพอเพียง เช่น มีจุดบริการและเก้าอี้เพียงพอ สะดวก สะอาด และมีเจ้าหน้าที่คอยให้คำแนะนำที่ดี

- ๒) ควรพิจารณาจัดบริการประชาชนในเชิงรุกมากขึ้น เพื่อให้ประชาชนได้รับความสะดวก รวดเร็วและถูกต้อง ในการบริการขององค์การบริหารส่วนตำบล
- ๓) เจ้าหน้าที่องค์การบริหารส่วนตำบลควรยิ้มแย้ม แจ่มใส และพูดจาสุภาพต่อประชาชน
- ๔) ควรสร้างความสัมพันธ์ระหว่างองค์การบริหารส่วนตำบลกับประชาชน เพื่อให้เกิดความเข้าใจ
- ๕) ควรสร้างภาพลักษณ์ที่ดีให้เกิดขึ้นกับองค์การบริหารส่วนตำบล

➤ **ปีงบประมาณ พ.ศ. ๒๕๕๘**

ปัญหา

- ๑) การจัดทำแผนพัฒนาสามปีขององค์การบริหารส่วนตำบลยังมีบางโครงการ/กิจกรรมที่ไม่สอดคล้องกับแผนยุทธศาสตร์การพัฒนา คือ ไม่มีในแผนยุทธศาสตร์การพัฒนา
- ๒) องค์การบริหารส่วนตำบลไม่สามารถบรรจุโครงการ/กิจกรรมในข้อบัญญัติงบประมาณรายจ่ายได้ครบทุกโครงการ/กิจกรรมและครอบคลุมทุกยุทธศาสตร์การพัฒนา
- ๓) องค์การบริหารส่วนตำบลหนองบัวแดงไม่สามารถดำเนินการได้ครบทุกโครงการ/กิจกรรมที่ตั้งไว้ในข้อบัญญัติงบประมาณรายจ่าย

อุปสรรค

- ๑) องค์การบริหารส่วนตำบลหนองบัวแดงมีงบประมาณไม่เพียงพอต่อการดำเนินงานแก้ไขปัญหาและความต้องการของประชาชนในตำบลได้ทั้งหมด
- ๒) องค์การบริหารส่วนตำบลงบประมาณในการดำเนินการตามภารกิจแต่ละด้านบางรายการยังไม่เพียงพอและบางรายการมากเกินไป ทำให้ต้องโอนเพิ่ม โอนลด และตั้งจ่ายรายการใหม่

➤ **แนวทางการแก้ไข**

(๑) การดำเนินงานขององค์การบริหารส่วนตำบล

- ๑) การจัดทำแผนพัฒนาสามปีควรพิจารณาใช้แผนยุทธศาสตร์การพัฒนามาเป็นกรอบในการจัดทำแผนพัฒนาสามปีและให้มีความสอดคล้องกัน
- ๒) การจัดทำแผนพัฒนาสามปีควรพิจารณางบประมาณและคำนึงถึงสถานะการคลังในการพิจารณาโครงการ/กิจกรรม ที่จะบรรจุในแผนพัฒนาสามปี
- ๓) ควรเร่งรัดให้มีการดำเนินโครงการ/กิจกรรม ที่ตั้งในข้อบัญญัติงบประมาณรายจ่ายให้สามารถดำเนินการได้ในปีงบประมาณนั้น
- ๔) องค์การบริหารส่วนตำบลควรพิจารณาตั้งงบประมาณให้เพียงพอและเหมาะสมกับกับภารกิจแต่ละด้านที่จะต้องดำเนินการ ซึ่งจะช่วยลดปัญหาในการโอนเพิ่ม โอนลด โอนตั้งจ่ายรายการใหม่
- ๕) ควรพิจารณาดำเนินงานโครงการ/กิจกรรมที่ประชาชนได้รับความเดือดร้อนมากที่สุด เช่น การแก้ไขปัญหาเรื่องน้ำประปา การขาดแคลนน้ำในการอุปโภค-บริโภค และปัญหาवादภัยที่เกิดขึ้นเป็นประจำทุกปี

(๒) การบริการประชาชน

- ๑) ควรจัดให้มีสถานที่ในการให้บริการประชาชนอย่างพอเพียง เช่น มีจุดบริการและเก้าอี้เพียงพอ สะดวก สะอาด และมีเจ้าหน้าที่คอยให้คำแนะนำที่ดี
- ๒) ควรพิจารณาจัดบริการประชาชนในเชิงรุกมากขึ้น เพื่อให้ประชาชนได้รับความสะดวกรวดเร็วและถูกต้อง ในการบริการขององค์การบริหารส่วนตำบล
- ๓) เจ้าหน้าที่องค์การบริหารส่วนตำบลควรยิ้มแย้ม แจ่มใส และพูดจาสุภาพต่อประชาชน
- ๔) ควรสร้างความสัมพันธ์ระหว่างองค์การบริหารส่วนตำบลกับประชาชน เพื่อให้เกิดความเข้าใจ
- ๕) ควรสร้างภาพลักษณ์ที่ดีให้เกิดขึ้นกับองค์การบริหารส่วนตำบล

➤ **ปีงบประมาณ พ.ศ. ๒๕๕๙**

ปัญหา

- ๑) องค์การบริหารส่วนตำบลหนองบัวแดงได้รับการจัดสรรงบประมาณรายรับบางประเภท และเงินอุดหนุนทั่วไปจากรัฐบาลน้อยกว่าปีที่ผ่านมา ซึ่งไม่ได้รับตามที่ตั้งประมาณการรายรับไว้ในงบประมาณรายจ่ายประจำปี ทำให้ไม่สามารถดำเนินการโครงการได้ทั้งหมด
- ๒) เครื่องมือ เครื่องใช้ เทคโนโลยีในการทำงานยังมีไม่เพียงพอต่อการดำเนินการ
- ๓) ประชาชนมีความต้องการซึ่งความต้องการดังกล่าวมีเป็นจำนวนมาก

อุปสรรค

- ๑) อำนาจหน้าที่มีข้อจำกัดทำให้ไม่สามารถดำเนินการได้

➤ **แนวทางการแก้ไข**

(๑) การดำเนินงานขององค์การบริหารส่วนตำบล

- ๑) การจัดทำแผนพัฒนาสามปีควรพิจารณาใช้แผนยุทธศาสตร์การพัฒนามาเป็นกรอบในการจัดทำแผนพัฒนาสามปีและให้มีความสอดคล้องกัน
- ๒) การจัดทำแผนพัฒนาสามปีควรพิจารณางบประมาณและคำนึงถึงสถานะการคลังในการพิจารณาโครงการ/กิจกรรม ที่จะบรรจุในแผนพัฒนาสามปี
- ๓) ควรเร่งรัดให้มีการดำเนินโครงการ/กิจกรรม ที่ตั้งในข้อบัญญัติงบประมาณรายจ่ายให้สามารถดำเนินการได้ในปีงบประมาณนั้น
- ๔) องค์การบริหารส่วนตำบลควรพิจารณาตั้งงบประมาณให้เพียงพอและเหมาะสมกับกับภารกิจแต่ละด้านที่จะต้องดำเนินการ ซึ่งจะช่วยลดปัญหาในการโอนเพิ่ม โอนลด โอนตั้งจ่ายรายการใหม่

(๒) การบริการประชาชน

- ๑) ควรปรับสถานที่ในการให้บริการประชาชนอย่างพอเพียง เช่น มีจุดบริการและเก้าอี้เพียงพอ สะดวก สะอาด และมีเจ้าหน้าที่คอยให้คำแนะนำที่ดี

๒) ควรพิจารณาจัดบริการประชาชนในเชิงรุกมากขึ้น เพื่อให้ประชาชนได้รับความสะดวก รวดเร็วและถูกต้อง ในการบริการขององค์การบริหารส่วนตำบล

ส่วนที่ ๓

ยุทธศาสตร์องค์กรปกครองส่วนท้องถิ่น

๑. ความสัมพันธ์ระหว่างแผนพัฒนาระดับมหภาค

๑.๑ แผนยุทธศาสตร์ชาติ ๒๐ ปี

ยุทธศาสตร์ชาติ ๒๐ ปี (พ.ศ. ๒๕๖๐ – ๒๕๗๙) ๖ ยุทธศาสตร์

๑. ยุทธศาสตร์ด้านความมั่นคง
๒. ยุทธศาสตร์ด้านการสร้างความสามารถในการแข่งขัน
๓. ยุทธศาสตร์การพัฒนาและเสริมสร้างศักยภาพคน
๔. ยุทธศาสตร์ด้านการสร้างโอกาสความเสมอภาคและเท่าเทียมกันทางสังคม
๕. ยุทธศาสตร์ด้านการสร้างการเติบโตบนคุณภาพชีวิตที่เป็นมิตรกับสิ่งแวดล้อม
๖. ยุทธศาสตร์ด้านการปรับสมดุลและพัฒนาระบบการบริหารจัดการภาครัฐ

๑.๒ แผนพัฒนาเศรษฐกิจและสังคมแห่งชาติ ฉบับที่ ๑๒ (พ.ศ. ๒๕๖๐ – ๒๕๖๔)

วิสัยทัศน์

จากสถานะของประเทศและบริบทการเปลี่ยนแปลงต่างๆ ที่ประเทศกำลังประสบอยู่ ทำให้การกำหนดวิสัยทัศน์แผนพัฒนาฯ ฉบับที่ ๑๒ ยังคงมีความต่อเนื่องจากวิสัยทัศน์แผนพัฒนาฯ ฉบับที่ ๑๑ และกรอบหลักการของการวางแผนที่น้อมนำและประยุกต์ใช้หลักปรัชญาของเศรษฐกิจพอเพียง ยึดคนเป็นศูนย์กลางของการพัฒนาอย่างมีส่วนร่วม การพัฒนาที่ยืดหยุ่น ยั่งยืน โดยวิสัยทัศน์ของการพัฒนาในแผนพัฒนาฯ ฉบับที่ ๑๒ ต้องให้ความสำคัญกับการกำหนดทิศทางการพัฒนาที่มุ่งสู่การเปลี่ยนผ่านประเทศไทยจากประเทศที่มีรายได้ปานกลางไปสู่ประเทศที่มีรายได้สูง มีความมั่นคง และยั่งยืน สังคมอยู่ร่วมกันอย่างมีความสุข และนำไปสู่การบรรลุวิสัยทัศน์ระยะยาว “มั่นคง มั่งคั่ง ยั่งยืน” ของประเทศ

เป้าหมายการพัฒนาประเทศ

๑. การหลุดพ้นจากกับดักประเทศรายได้ปานกลางสู่รายได้สูง

- (๑) เศรษฐกิจขยายตัวเฉลี่ยไม่ต่ำกว่าร้อยละ ๕.๐
- (๒) ผลิตภัณฑ์มวลรวมในประเทศต่อหัว (GDP Per Capita) และรายได้ประชาชาติต่อหัว (GNP Per Capita) ณ สิ้นแผนพัฒนาฯ ฉบับที่ ๑๒ ในปี ๒๕๖๔ เพิ่มขึ้นเป็น ๓๑๗,๐๕๑ บาท (๙,๓๒๕ ดอลลาร์สหรัฐ) และ ๓๐๑,๑๙๙ บาท (๘,๘๕๙ ดอลลาร์ สหรัฐ) ต่อคนต่อปี
- (๓) ผลผลิตภาพการผลิตเพิ่มขึ้นไม่ต่ำกว่าเฉลี่ยร้อยละ ๒.๕ ต่อปี

(๔) การลงทุนรวมขยายตัวไม่ต่ำกว่าเฉลี่ยร้อยละ ๘.๐ (การขยายตัวของการลงทุนภาครัฐไม่ต่ำกว่าร้อยละ ๑๐.๐ และการลงทุนของภาคเอกชนขยายตัวไม่ต่ำกว่าเฉลี่ยร้อยละ ๗.๕ ในขณะที่ปริมาณการส่งออกขยายตัวเฉลี่ยไม่ต่ำกว่าร้อยละ ๔.๐ ต่อปี)

๒.การพัฒนาศักยภาพคนให้สนับสนุนการเจริญเติบโตของประเทศและการสร้างสังคมสูงวัยอย่างมีคุณภาพ

(๑) ประชาชนทุกช่วงวัยมีความมั่นคงทางด้านเศรษฐกิจและสังคม (SocioEconomic Security) และมีคุณภาพชีวิตที่ดีขึ้น

(๒) การศึกษาและการเรียนรู้ได้รับการพัฒนาคุณภาพ

(๓) สถาบันทางสังคมมีความเข้มแข็งเป็นฐานรากที่เอื้อต่อการพัฒนาคน

๓.การลดความเหลื่อมล้ำในสังคม

(๑) การกระจายรายได้มีความเท่าเทียมกันมากขึ้น

(๒) บริการทางสังคมมีคุณภาพและมีการกระจายอย่างทั่วถึง

๔.การสร้างการเจริญเติบโตทางเศรษฐกิจและสังคมที่เป็นมิตรกับสิ่งแวดล้อม

(๑) รักษาความมั่นคงของฐานทรัพยากร สร้างสมดุลระหว่างการอนุรักษ์และการใช้ประโยชน์อย่างยั่งยืนและเป็นธรรม

(๒) ขับเคลื่อนประเทศสู่เศรษฐกิจและสังคมที่เป็นมิตรต่อสิ่งแวดล้อม

(๓) เพิ่มขีดความสามารถในการรับมือภัยพิบัติและการเปลี่ยนแปลงสภาพภูมิอากาศ

(๔) เพิ่มประสิทธิภาพและเสริมสร้างธรรมาภิบาลในการบริหารจัดการทรัพยากรธรรมชาติและสิ่งแวดล้อม

๕.การบริหารราชการแผ่นดินที่มีประสิทธิภาพ

(๑) การบริหารงานภาครัฐที่โปร่งใส เป็นธรรม มีประสิทธิภาพ และมีส่วนร่วม

(๒) ขจัดการทุจริตคอร์รัปชัน

(๓) มีการกระจายอำนาจที่เหมาะสม

กรอบยุทธศาสตร์แผนพัฒนาเศรษฐกิจและสังคมแห่งชาติ ฉบับที่ ๑๒ ประกอบด้วย ๑๐ ยุทธศาสตร์หลัก ดังนี้

๑. ยุทธศาสตร์การเสริมสร้างและพัฒนาศักยภาพทุนมนุษย์

๒. ยุทธศาสตร์การสร้างความเป็นธรรมลดความเหลื่อมล้ำในสังคม

๓. ยุทธศาสตร์การสร้างความเข้มแข็งทางเศรษฐกิจและแข่งขันได้อย่างยั่งยืน

๔. ยุทธศาสตร์ด้านการเติบโตที่เป็นมิตรกับสิ่งแวดล้อมเพื่อพัฒนาอย่างยั่งยืน

๕. ยุทธศาสตร์ด้านความมั่นคง

๖. ยุทธศาสตร์ด้านการเพิ่มประสิทธิภาพและธรรมาภิบาลในภาครัฐ

๗. ยุทธศาสตร์ด้านการพัฒนาโครงสร้างพื้นฐานและระบบโลจิสติกส์

๘. ยุทธศาสตร์ด้านวิทยาศาสตร์ เทคโนโลยี การวิจัย และนวัตกรรม

๙. ยุทธศาสตร์การพัฒนาภาคเมือง และพื้นที่เศรษฐกิจ

๑๐. ยุทธศาสตร์ด้านการต่างประเทศ ประเทศเพื่อนบ้าน และภูมิภาค

๑.๓ แผนพัฒนาภาค / แผนพัฒนากลุ่มจังหวัด / แผนพัฒนาจังหวัด

๑) แผนพัฒนาภาค

ยุทธศาสตร์การพัฒนาภาคตะวันออกเฉียงเหนือ

- (๑) เพิ่มศักยภาพการแข่งขันด้านเศรษฐกิจ โดยการยกมาตรฐานและประสิทธิภาพการผลิต การเกษตร การพัฒนาศักยภาพการประกอบการด้านอุตสาหกรรม อุตสาหกรรมบริการและการท่องเที่ยว การตั้ง องค์กรร่วมภาครัฐและเอกชนระดับพื้นที่เพื่อส่งเสริมอำนวยความสะดวกด้านการค้าการลงทุน และส่งเสริมความร่วมมือทางเศรษฐกิจกับประเทศเพื่อนบ้าน
- (๒) สร้างคนให้มีคุณภาพ เพื่อพัฒนาคนให้มีสุขภาพดีทั้งร่างกาย จิตใจและสติปัญญา รอบรู้ เท่าทันการเปลี่ยนแปลง สามารถดำรงชีพได้อย่างมีคุณภาพ
- (๓) สร้างสังคมและเศรษฐกิจฐานรากให้เข้มแข็ง เพื่อสร้างความมั่นคงด้านอาหาร แก้ไขปัญหา ความยากจน หนี้สิน และการออมของครัวเรือน มีสัมมาอาชีพที่มั่นคง สามารถพึ่งพาตนเองและดูแลครอบครัว ได้อย่างอบอุ่น
- (๔) พัฒนาทรัพยากรธรรมชาติและสิ่งแวดล้อมให้สมบูรณ์ โดยเร่งอนุรักษ์และฟื้นฟูพื้นที่ป่าไม้ให้ได้ ๑๕.๙ ล้านไร่ หรือร้อยละ ๒๕ ของพื้นที่ภาค ป้องกันการรุกพื้นที่ชุ่มน้ำ พัฒนาแหล่งน้ำและระบบชลประทาน ฟื้นฟู ดิน ยับยั้งการแพร่กระจายดินเค็ม และเพิ่มประสิทธิภาพการจัดการโดยส่งเสริมทำเกษตรอินทรีย์

๒) ทิศทางการพัฒนากลุ่มจังหวัดและจังหวัด

- (๑) กลุ่มภาคตะวันออกเฉียงเหนือตอนบน ๑ ประกอบด้วย อุตรดิตถ์ หนองคาย หนองบัวลำภู และเลย เน้นการพัฒนาบูรณาการเพื่อรักษาสมดุลธรรมชาติ การปรับโครงสร้างการผลิตด้านการเกษตร การ ส่งเสริมการค้า การลงทุนและการท่องเที่ยวเชื่อมโยงกับประเทศเพื่อนบ้าน
- (๒) กลุ่มภาคตะวันออกเฉียงเหนือตอนบน ๒ ประกอบด้วย สกลนคร นครพนม และมุกดาหาร เน้นให้ความสำคัญกับความร่วมมือทางเศรษฐกิจกับประเทศเพื่อนบ้าน เพิ่มประสิทธิภาพการผลิตสินค้าการเกษตร ส่งเสริมพื้นที่ชลประทาน การทำปศุสัตว์โดยเฉพาะโคเนื้อ
- (๓) กลุ่มภาคตะวันออกเฉียงเหนือตอนกลาง ประกอบด้วย ขอนแก่น กาฬสินธุ์ มหาสารคาม และ ร้อยเอ็ด เน้นการพัฒนาโครงสร้างพื้นฐานของเมืองรองรับการเป็นศูนย์กลางการค้าบริการ และการลงทุนของภาค การใช้ประโยชน์พื้นที่ชลประทานให้เกิดประโยชน์สูงสุด การทำการเกษตรก้าวหน้า การเตรียมการรองรับ อุตสาหกรรมพลังงานทดแทน (Ethanol) ควบคู่กับการเพิ่มประสิทธิภาพการผลิต
- (๔) กลุ่มภาคตะวันออกเฉียงเหนือตอนล่าง ๑ ประกอบด้วย นครราชสีมา ชัยภูมิ บุรีรัมย์ สุรินทร์ มุ่งเน้นการพัฒนาชลประทานให้เต็มศักยภาพ การเตรียมการรองรับอุตสาหกรรมพลังงานทดแทน (Ethanol) พัฒนาการท่องเที่ยวทั้งการท่องเที่ยวเชิงนิเวศน์และอารยธรรมขอมด้วยการสร้างคุณค่าเพิ่ม และพัฒนาเส้นทาง
- (๕) กลุ่มภาคตะวันออกเฉียงเหนือตอนล่าง ๒ ประกอบด้วย อุบลราชธานี ศรีสะเกษ ยโสธร และ อำนาจเจริญ มุ่งเน้นการพัฒนาแหล่งน้ำ และระบบบริหารจัดการเพื่อแก้ไขปัญหาหน้าท่วมและขาดแคลนน้ำ การ สร้างงานและรายได้จากการท่องเที่ยวให้มากขึ้น

โครงการที่สำคัญ (Flagship Project)

- (๑) โครงการผลิตข้าวหอมมะลินทรีย์ในทุ่งกุลาร้องไห้เพื่อการส่งออก
- (๒) โครงการพัฒนาเมืองมุกดาหารเป็นประตูสู่อินโดจีน
- (๓) โครงการพัฒนาเส้นทางท่องเที่ยวอารยธรรมขอม
- (๔) โครงการจัดการผลิตเอทานอลในภาคอีสาน
- (๕) โครงการยกมาตรฐานการเรียนการสอนด้วยระบบศึกษาทางไกล
- (๖) โครงการเกษตรยั่งยืนเพื่อชุมชนเข้มแข็ง
- (๗) โครงการฟื้นฟูลุ่มน้ำชีตอนบนและลุ่มน้ำมูลตอนบนแบบบูรณาการเพื่อการผลิตที่ยั่งยืน

๓) แผนพัฒนาจังหวัด

วิสัยทัศน์

“เป็นศูนย์กลางการค้าการลงทุนของอนุภูมิภาคลุ่มน้ำโขงภายในปี ๒๕๖๔”

ยุทธศาสตร์การพัฒนาจังหวัดอุดรธานี

ยุทธศาสตร์ที่ ๑ การพัฒนาศักยภาพการค้าการลงทุนเพื่อเพิ่มขีดความสามารถในการแข่งขันด้วยเทคโนโลยีที่ทันสมัยและเป็นสากล

กลยุทธ์ที่ ๑ ปรับปรุงโครงสร้างพื้นฐานและสิ่งอำนวยความสะดวกเพื่อรองรับการพัฒนาด้านเทคโนโลยี

กลยุทธ์ที่ ๒ ส่งเสริมอุตสาหกรรมขนาดใหญ่ กลาง เล็ก และขนาดย่อม มุ่งสู่ความเป็นเลิศ

กลยุทธ์ที่ ๓ ปรับปรุงระบบสารสนเทศเพื่อให้ทันสมัยและเป็นปัจจุบัน

กลยุทธ์ที่ ๔ พัฒนาแผนการตลาดด้านการลงทุนเพื่อให้แข่งขันได้

กลยุทธ์ที่ ๕ สร้างมูลค่าเพิ่มผลิตภัณฑ์และบริการเพื่อให้แข่งขันได้

ยุทธศาสตร์ที่ ๒ การส่งเสริมการพัฒนาเกษตรอุตสาหกรรม ยกกระดับมาตรฐานการผลิตสินค้าเกษตรปลอดภัยและเกษตรอินทรีย์

กลยุทธ์ที่ ๑ ขยายผลการทำการเกษตรตามหลักปรัชญาเศรษฐกิจพอเพียง

กลยุทธ์ที่ ๒ พัฒนาโครงสร้างพื้นฐานด้านการเกษตร

กลยุทธ์ที่ ๓ พัฒนาการผลิตและเพิ่มประสิทธิภาพการผลิตสินค้าเกษตรอินทรีย์ให้สอดคล้องกับความต้องการของตลาดและภาคอุตสาหกรรม

กลยุทธ์ที่ ๔ ส่งเสริมการรวมกลุ่มเกษตรกรสู่ความเข้มแข็งและยั่งยืน

กลยุทธ์ที่ ๕ เพิ่มช่องทางการตลาดสินค้าเกษตรให้กับภาคเกษตรกรรมและอุตสาหกรรมเกษตร

ยุทธศาสตร์ที่ ๓ การยกระดับคุณภาพชีวิตเพื่อสร้างความเข้มแข็งให้สังคม มีความพร้อมรับการเปลี่ยนแปลงทางเศรษฐกิจ สังคม และวัฒนธรรม

กลยุทธ์ที่ ๑ ขับเคลื่อนและขยายการดำเนินงานยุทธศาสตร์อุดรธานี เมืองผู้สูงอายุคุณภาพดี

กลยุทธ์ที่ ๒ พัฒนาศักยภาพและคุณภาพชีวิตคนอุดรธานีทุกกลุ่มวัย

กลยุทธ์ที่ ๓ พัฒนากลไกการดำเนินงานลดความเหลื่อมล้ำด้านสังคมคนอุดรธานี

กลยุทธ์ที่ ๔ พัฒนาระบบบริหารจัดการด้านสังคมคุณภาพชีวิต

กลยุทธ์ที่ ๕ ปรับปรุงระบบสารสนเทศเพื่อให้ทันสมัยและเป็นปัจจุบัน

ยุทธศาสตร์ที่ ๔ การพัฒนาการท่องเที่ยวเชิงอนุรักษ์ การบริการ และการส่งเสริมศิลปวัฒนธรรม
ประเพณีท้องถิ่น

กลยุทธ์ที่ ๑ พัฒนาโครงสร้างพื้นฐานและสิ่งอำนวยความสะดวกเพื่อการท่องเที่ยวโดยไม่
ก่อให้เกิดผลกระทบต่อสิ่งแวดล้อม

กลยุทธ์ที่ ๒ พัฒนาขีดความสามารถของทรัพยากรมนุษย์ ผลิตภัณฑ์ และบริการที่สอดคล้องกับการ
ท่องเที่ยว

กลยุทธ์ที่ ๓ พัฒนาคุณภาพของแหล่งท่องเที่ยว สินค้า และบริการในทุกรูปแบบการท่องเที่ยวและ
คงไว้ซึ่งอัตลักษณ์วิถีไทย

กลยุทธ์ที่ ๔ ส่งเสริมการตลาดการท่องเที่ยวและสร้างโอกาสจากการท่องเที่ยวให้สอดคล้องกับ
พฤติกรรมและรูปแบบการท่องเที่ยวที่หลากหลาย

ยุทธศาสตร์ที่ ๕ การจัดการทรัพยากรธรรมชาติและสิ่งแวดล้อมเพื่อการใช้ประโยชน์อย่างยั่งยืน

กลยุทธ์ที่ ๑ การอนุรักษ์ ฟื้นฟู และใช้ประโยชน์ทรัพยากรธรรมชาติและสิ่งแวดล้อมแบบมีส่วนร่วม
อย่างยั่งยืน

กลยุทธ์ที่ ๒ ส่งเสริมการจัดการสิ่งแวดล้อมและบริหารจัดการมลพิษ

กลยุทธ์ที่ ๓ การบริหารจัดการทรัพยากรธรรมชาติและสิ่งแวดล้อมแบบมีส่วนร่วม

ยุทธศาสตร์ที่ ๖ การเสริมสร้างความมั่นคง ความปลอดภัยในชีวิต ทรัพย์สินของประชาชน

กลยุทธ์ที่ ๑ ป้องกันและแก้ไขปัญหาเสพติดและจัดระเบียบสังคม

กลยุทธ์ที่ ๒ รักษาความปลอดภัยชีวิตและทรัพย์สินของประชาชน

กลยุทธ์ที่ ๓ ยกกระดับประสิทธิภาพการบริหารจัดการภาครัฐสู่ความเป็นเลิศ

๑.๔ ยุทธศาสตร์การพัฒนาขององค์กรปกครองส่วนท้องถิ่นในเขตจังหวัด วิสัยทัศน์

“ อุดรธานีเมืองน่าอยู่ เชิดชูศิลปวัฒนธรรม เกษตรอุตสาหกรรม
นำหน้าการศึกษา พัฒนาการท่องเที่ยว ”

ยุทธศาสตร์การพัฒนาของ อปท.ในเขตจังหวัดอุดรธานี

ยุทธศาสตร์ที่ ๑ ด้านการพัฒนาเศรษฐกิจชุมชน

ยุทธศาสตร์ที่ ๒ ด้านทรัพยากรธรรมชาติและสิ่งแวดล้อม

ยุทธศาสตร์ที่ ๓ ด้านการท่องเที่ยว

ยุทธศาสตร์ที่ ๔ ด้านการจัดการศึกษาและการเสริมสร้างความเข้มแข็งของสังคมและคุณภาพชีวิตที่ดี
ของประชาชน

ยุทธศาสตร์ที่ ๕ ด้านการส่งเสริมศิลปะ วัฒนธรรม และขนบธรรมเนียมประเพณี

๒.ยุทธศาสตร์ขององค์กรปกครองส่วนท้องถิ่น

๒.๑ วิสัยทัศน์

“บริหารงานด้วยความโปร่งใส ใช้ทรัพยากรอย่างคุ้มค่า พัฒนาทุกภาคส่วนของตำบล ดูแลทุกกลุ่มคนอย่าง
เป็นธรรมและทั่วถึง”

๒.๒ ยุทธศาสตร์

๑. ยุทธศาสตร์ด้านการพัฒนาเศรษฐกิจ
๒. ยุทธศาสตร์ด้านการพัฒนาคนและสังคม
๓. ยุทธศาสตร์ด้านการพัฒนาโครงสร้างพื้นฐาน
๔. ยุทธศาสตร์ด้านการพัฒนาแหล่งน้ำ
๕. ยุทธศาสตร์การพัฒนาการเมือง การบริหาร
๖. ยุทธศาสตร์การพัฒนาทรัพยากรธรรมชาติและสิ่งแวดล้อม
๗. ยุทธศาสตร์การพัฒนาด้านการป้องกันและปราบปรามยาเสพติด

๒.๓ เป้าประสงค์

๑. เพื่อพัฒนาเศรษฐกิจและการเกษตร
๒. เพื่อพัฒนาสังคมและคุณภาพชีวิตที่ดี
๓. เพื่อพัฒนาด้านโครงสร้างพื้นฐาน
๔. เพื่อพัฒนาด้านแหล่งน้ำ
๕. เพื่อพัฒนาด้านการเมืองและการบริหารจัดการ
๖. เพื่อพัฒนาด้านการบริหารจัดการและการอนุรักษ์ทรัพยากรธรรมชาติและสิ่งแวดล้อม
๗. เพื่อพัฒนาด้านการป้องกันและปราบปรามยาเสพติด

๒.๔ ตัวชี้วัด

๑. กรณีโครงการโครงสร้างพื้นฐาน วัดคุณภาพงานจากการที่ คณะกรรมการตรวจรับงานจ้างตรวจรับงาน โดยจะต้องได้คุณภาพงานที่ดี ไม่มีปัญหาและข้อท้วงติง
๒. กรณีโครงการด้านอื่นๆ วัดจากการบรรลุวัตถุประสงค์ที่กำหนดไว้ในโครงการทุกประการ

๒.๕ ค่าเป้าหมาย

ยุทธศาสตร์	เป้าหมาย
๑. ยุทธศาสตร์ด้านการพัฒนาเศรษฐกิจ	๑.๑ การพัฒนาตามเศรษฐกิจพอเพียง ตามแนวพระราชดำริ ๑.๒ แนวทางการพัฒนาการส่งเสริมอาชีพและยกระดับรายได้ ๑.๓ แนวทางการพัฒนาการส่งเสริมการตลาดชุมชนและสินค้าพื้นเมือง ๑.๔ แนวทางการพัฒนาสนับสนุนกิจการร้านค้าชุมชน กองทุนหมู่บ้าน และกลุ่มอาชีพต่างๆ ๑.๕ แนวทางการพัฒนาการแก้ไขปัญหาการว่างงาน ๑.๖ แนวทางการพัฒนาแหล่งท่องเที่ยว
๒. ยุทธศาสตร์ด้านการพัฒนาคนและสังคม	๒.๑ สร้างจิตสำนึกด้านคุณธรรม จริยธรรม ๒.๒ การสาธารณสุข ๒.๓ การศึกษา ศาสนา และวัฒนธรรม

	<p>๒.๔ การส่งเสริมความความเข้มแข็งแก่ชุมชน</p> <p>๒.๕ การนันทนาการและการกีฬา</p> <p>๒.๖ การป้องกันและบรรเทาสาธารณภัย</p> <p>๒.๗ สวัสดิการและสังคมสงเคราะห์</p> <p>๒.๘ สร้างจิตสำนึก และสร้างเสริมงานประเพณีท้องถิ่น</p>
๓. ยุทธศาสตร์ด้านโครงสร้างพื้นฐาน	<p>๓.๑ แนวทางการพัฒนาการคมนาคมทั้งทางบกและทางน้ำ</p> <p>๓.๒ แนวทางการพัฒนาการผังเมือง/สิ่งสาธารณประโยชน์</p> <p>๓.๓ แนวทางการพัฒนาการระบายน้ำ</p> <p>๓.๔ แนวทางการพัฒนาการไฟฟ้าสาธารณะ/การเกษตร</p>
๔. ยุทธศาสตร์ด้านการพัฒนาแหล่งน้ำ	<p>๔.๑ แนวทางการพัฒนาแหล่งน้ำเพื่อการอุปโภคบริโภค</p> <p>๔.๒ แนวทางการพัฒนาแหล่งน้ำเพื่อการเกษตร</p> <p>๔.๓ แนวทางการพัฒนาการบำรุงรักษาแหล่งน้ำ</p>
๕. ยุทธศาสตร์ด้านการเมือง การบริหาร	<p>๕.๑ แนวทางการพัฒนาการส่งเสริมการมีส่วนร่วมของประชาชน (ประชาคม)</p> <p>๕.๒ แนวทางการพัฒนาการส่งเสริมความรู้ความเข้าใจเกี่ยวกับกิจการของ อบต.</p> <p>๕.๓ แนวทางการพัฒนาบุคลากร</p> <p>๕.๔ แนวทางการพัฒนารายได้</p> <p>๕.๕ แนวทางการพัฒนาการจัดหาปรับปรุงเครื่องมือเครื่องใช้</p> <p>๕.๖ แนวทางการพัฒนาการก่อสร้างปรับปรุงซ่อมแซมที่ทำการ อบต.และสถานที่อื่น</p> <p>๕.๗ แนวทางการพัฒนา การให้บริการแก่ประชาชน</p> <p>๕.๘ แนวทางการพัฒนาการใช้พลังงานอย่างมีประสิทธิภาพ</p> <p>๕.๙ แนวทางการพัฒนาความมั่นคงและการอำนวยความสะดวก</p>
๖. ยุทธศาสตร์ด้านการพัฒนาทรัพยากรธรรมชาติและสิ่งแวดล้อม	<p>๖.๑ แนวทางการพัฒนาการสร้างจิตสำนึก</p> <p>๖.๒ แนวทางการพัฒนาการเฝ้าระวังและป้องกัน</p> <p>๖.๓ แนวทางการพัฒนาการบำบัดและฟื้นฟู</p>
๗. ยุทธศาสตร์ด้านการพัฒนาด้านการป้องกันและ	<p>๗.๑ แนวทางการพัฒนา การป้องกันและแก้ไขปัญหายาเสพติด</p>

<p>ปราบปรามยาเสพติด</p>	<p>๗.๒ การบำบัดและฟื้นฟู</p>
-------------------------	------------------------------

๒.๖ กลยุทธ์

๑. กลยุทธ์การพัฒนาด้านเศรษฐกิจ
๒. กลยุทธ์การพัฒนาด้านการพัฒนาคนและสังคม
๓. กลยุทธ์การพัฒนาด้านโครงสร้างพื้นฐาน
๔. กลยุทธ์การพัฒนาด้านแหล่งน้ำ
๕. กลยุทธ์การพัฒนาด้านการเมือง การบริหาร
๖. กลยุทธ์การพัฒนาด้านทรัพยากรธรรมชาติและสิ่งแวดล้อม
๗. กลยุทธ์การพัฒนาด้านการป้องกันและปราบปรามยาเสพติด

๒.๗ ความเชื่อมโยงของยุทธศาสตร์ในภาพรวม

ในภาพรวมแล้วยุทธศาสตร์การพัฒนาขององค์การบริหารส่วนตำบลหนองบัวแดง มุ่งพัฒนา ๗ ด้าน ได้แก่ ด้านเศรษฐกิจ ด้านการพัฒนาคนและสังคม ด้านโครงสร้างพื้นฐาน ด้านแหล่งน้ำ ด้านการเมือง การบริหาร ด้านทรัพยากรธรรมชาติและสิ่งแวดล้อม และด้านการป้องกันและปราบปรามยาเสพติด

๓. การวิเคราะห์เพื่อพัฒนาท้องถิ่น

๓.๑ การวิเคราะห์กรอบการจัดทำยุทธศาสตร์ขององค์การปกครองส่วนท้องถิ่น

โดยใช้เทคนิคการ SWOT Analysis เพื่อพิจารณาศักยภาพการพัฒนา ดังนี้

จุดแข็ง

๑. พื้นที่ทำการเกษตรขนาดใหญ่ สามารถสร้างผลผลิตทางการเกษตรที่สำคัญได้แก่ การปลูกข้าว อ้อย มันสำปะหลัง และพืชผักต่างๆ
๒. เป็นศูนย์รวมทางศาสนาและวัฒนธรรม มีวัดและสถานที่ศักดิ์สิทธิ์ที่เป็นที่เคารพสักการะของคนในชุมชนหลายแห่ง
๓. ผู้บริหารท้องถิ่นมีวิสัยทัศน์ ยึดถือแนวทางการบริหารงานตามหลักธรรมาภิบาลเป็นสำคัญ
๔. องค์การบริหารส่วนตำบลหนองบัวแดง มีความสามารถในการบริหารจัดการ แก้ไขปัญหาและตอบสนองความต้องการของประชาชนในกรณีเร่งด่วน
๕. ข้าราชการ พนักงาน พนักงานจ้าง มีความซื่อสัตย์ สามัคคี อยู่กันแบบพี่แบบน้อง ร่วมกันทำกิจกรรมอย่างสม่ำเสมอ และปฏิบัติหน้าที่โดยยึดกฎระเบียบอย่างเคร่งครัด
๖. บุคลากรส่วนใหญ่มีมนุษยสัมพันธ์ที่ดี สามารถประสานความร่วมมือกับชุมชนได้เป็นอย่างดี

๗. องค์การบริหารส่วนตำบลหนองบัวแดง มีระบบการให้บริการอย่างสม่ำเสมอ เป็นธรรม ซึ่งก่อให้เกิดความประทับใจต่อผู้มารับบริการ

๘. องค์การบริหารส่วนตำบลหนองบัวแดง มีระบบโครงสร้างองค์กรที่ชัดเจน จึงทำให้การทำงานเป็นระบบ ไม่ซ้ำซ้อน

จุดอ่อน

๑. ระบบการจัดการน้ำและการชลประทานยังไม่ทั่วถึง ตลอดจนปัญหาภัยแล้งและปัญหาน้ำท่วม ทำให้พื้นที่ทำการเกษตรไม่เต็มตามศักยภาพความสามารถของพื้นที่ทางการเกษตร

๒. ปัญหาการกำจัดขยะและสิ่งปฏิกูล

๓. ปัญหาระบบสาธารณสุขที่ยังไม่ทั่วถึง

๔. พื้นที่รับผิดชอบมีขนาดใหญ่แต่งบประมาณในการบริหารงานมีค่อนข้างจำกัด

๕. การขอรับเงินสนับสนุนงบประมาณกรณีโครงการเร่งด่วน และโครงการที่เกินศักยภาพ ไม่ค่อยได้รับการสนับสนุน

๖. บางโครงการ บางกิจกรรม เป็นความต้องการของประชาชน แต่มีแนวทางปฏิบัติที่ไม่สอดคล้องกับระเบียบ กฎหมาย ทำให้ประชาชนไม่เข้าใจในเรื่องอำนาจหน้าที่ของ อบต. จึงเกิดความไม่พอใจในการดำเนินงาน ซึ่งมีผลต่อความร่วมมือในการพัฒนาท้องถิ่น

๗. องค์การบริหารส่วนตำบลหนองบัวแดง มีวัสดุ อุปกรณ์ เครื่องมือ เครื่องใช้ ยังไม่เพียงพอเนื่องจากงบประมาณมีค่อนข้างจำกัด

๘. องค์การบริหารส่วนตำบลหนองบัวแดงยังไม่มีระบบแผนที่ภาษีรองรับการจัดเก็บรายได้ ทำให้เก็บภาษีได้น้อย

โอกาส

๑. รัฐให้ความสำคัญอิสระในการกำหนดนโยบาย การปกครอง การบริหาร ตามมาตรา ๒๗๔ โดยต้องคำนึงถึงความสอดคล้องกับการพัฒนาของจังหวัด และประเทศเป็นส่วนรวม

๒. ผู้บริหารท้องถิ่นมีการเสริมสร้างธรรมาภิบาลโดยเน้นประสิทธิภาพ ประหยัด เป็นธรรม โปร่งใส เปิดโอกาสให้ภาคประชาชนเข้ามามีส่วนร่วมในการคิด ร่วมตัดสินใจและร่วมรับผลประโยชน์

๓. ท่าเลที่ตั้งทางภูมิศาสตร์ เป็นพื้นที่ส่วนใหญ่เป็นพื้นที่ทำการเกษตร มีทรัพยากรธรรมชาติที่หลากหลาย

๔. ประชากรส่วนใหญ่ในเขตองค์การบริหารส่วนตำบลหนองบัวแดง มีความสามัคคี ร่วมมือ ร่วมใจกันในการจัดกิจกรรมด้านประเพณีวัฒนธรรมท้องถิ่น

๕. กำนัน ผู้ใหญ่บ้าน มีบทบาทในการเข้ามามีส่วนร่วมและให้ความร่วมมือในการพัฒนาท้องถิ่นร่วมกับองค์การบริหารส่วนตำบลหนองบัวแดง อย่างต่อเนื่อง

๖. องค์การบริหารส่วนตำบลหนองบัวแดงมีพื้นที่ติดกับภูเขา และเหมาะกับการพัฒนาเป็นแหล่งท่องเที่ยว

อุปสรรค

๑. การดำเนินการตามนโยบายของรัฐบาลขาดความต่อเนื่อง ผลจากความไม่มั่นคงทาง การเมือง

๒. ขาดการจัดทำและวางระบบผังเมือง

๓. ประชาชนบางคนขาดจิตสำนึกในการกำจัดขยะมูลฝอยและสิ่งปฏิกูลของครัวเรือน ซึ่งสร้างความสกปรกให้ครัวเรือนและบริเวณสาธารณะ

๔. ประชาชนขาดจิตสำนึกในการดูแลรักษาสิ่งแวดล้อม ยังมีการเผาตอซังข้าว ทำให้เกิดมลพิษและเกิดไฟป่าทำลายสิ่งแวดล้อม

๕. ประชาชนขาดความรู้ ทักษะในการแปรรูปผลผลิตทางการเกษตรและขาดการสร้างเอกลักษณ์ผลิตภัณฑ์
ชุมชนให้มีคุณภาพได้มาตรฐานและติดตลาด

๓.๒ การประเมินสถานการณ์สภาพแวดล้อมภายนอกที่เกี่ยวข้อง

๑. ด้านบุคลากร ยังขาดแคลนบุคลากรหรือเจ้าหน้าที่ที่ชำนาญงานเฉพาะด้าน
๒. ประสิทธิภาพทางการเงิน งบประมาณไม่เพียงพอ ความคล่องตัวในการเบิกจ่ายเงิน
๓. วัสดุทรัพยากร ขาดแคลนวัสดุอุปกรณ์ในการดำเนินงาน
๔. การบริหารจัดการ การประชาสัมพันธ์ ระบบข้อมูลสารสนเทศยังมีไม่มาก

๓.๓ ความเชื่อมโยงยุทธศาสตร์การพัฒนาจังหวัดกับยุทธศาสตร์การพัฒนาขององค์การบริหารส่วนตำบลหนองบัวแดง
 โครงสร้างเชื่อมโยงแผนยุทธศาสตร์การพัฒนาองค์การบริหารส่วนตำบลหนองบัวแดง (พ.ศ. ๒๕๖๑ - ๒๕๖๔)

แบบ ยท. ๐๑

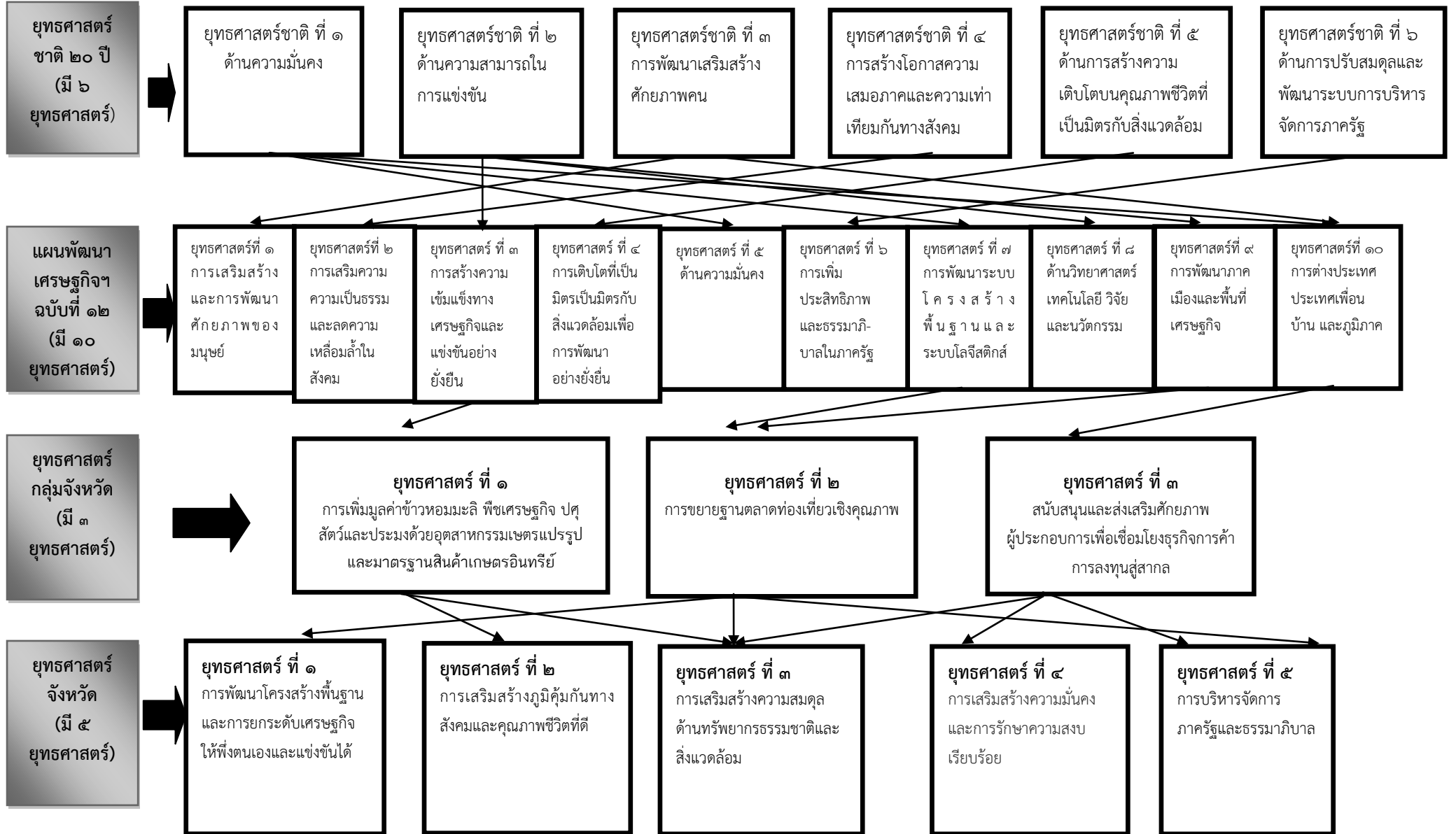

ต่อ

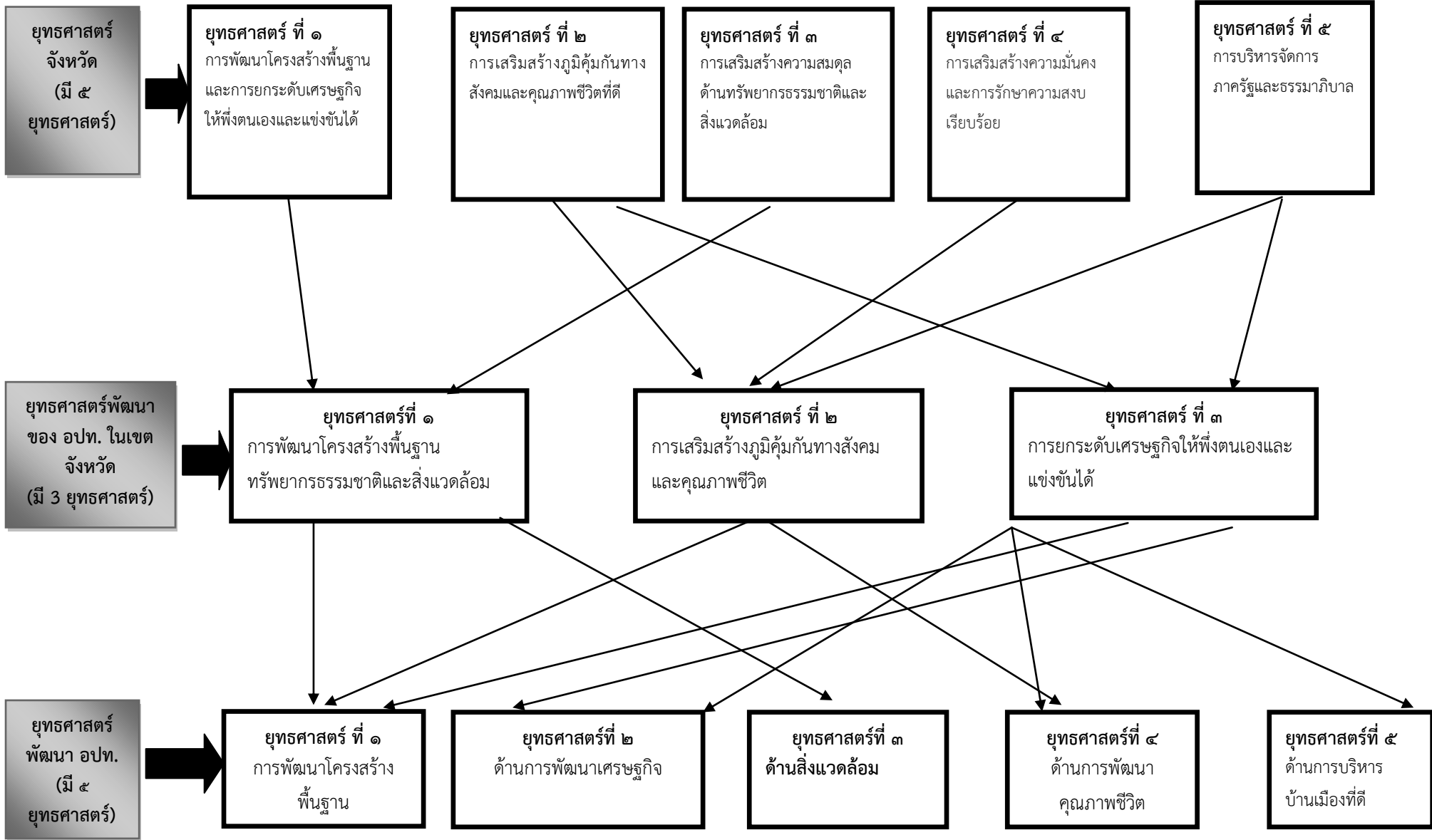

ยุทธศาสตร์
จังหวัด
(มี ๕
ยุทธศาสตร์)

ยุทธศาสตร์ ที่ ๑
การพัฒนาโครงสร้างพื้นฐาน
และการยกระดับเศรษฐกิจ
ให้พึ่งตนเองและแข่งขันได้

ยุทธศาสตร์ ที่ ๒
การเสริมสร้างภูมิคุ้มกันทาง
สังคมและคุณภาพชีวิตที่ดี

ยุทธศาสตร์ ที่ ๓
การเสริมสร้างความสมดุล
ด้านทรัพยากรธรรมชาติและ
สิ่งแวดล้อม

ยุทธศาสตร์ ที่ ๔
การเสริมสร้างความมั่นคง
และการรักษาความสงบ
เรียบร้อย

ยุทธศาสตร์ ที่ ๕
การบริหารจัดการ
ภาครัฐและธรรมาภิบาล

ยุทธศาสตร์พัฒนา
ของ อปท. ในเขต
จังหวัด
(มี 3 ยุทธศาสตร์)

ยุทธศาสตร์ที่ ๑
การพัฒนาโครงสร้างพื้นฐาน
ทรัพยากรธรรมชาติและสิ่งแวดล้อม

ยุทธศาสตร์ ที่ ๒
การเสริมสร้างภูมิคุ้มกันทางสังคม
และคุณภาพชีวิต

ยุทธศาสตร์ ที่ ๓
การยกระดับเศรษฐกิจให้พึ่งตนเองและ
แข่งขันได้

ยุทธศาสตร์
พัฒนา อปท.
(มี ๕
ยุทธศาสตร์)

ยุทธศาสตร์ ที่ ๑
การพัฒนาโครงสร้าง
พื้นฐาน

ยุทธศาสตร์ที่ ๒
ด้านการพัฒนาเศรษฐกิจ

ยุทธศาสตร์ที่ ๓
ด้านสิ่งแวดล้อม

ยุทธศาสตร์ที่ ๔
ด้านการพัฒนา
คุณภาพชีวิต

ยุทธศาสตร์ที่ ๕
ด้านการบริหาร
บ้านเมืองที่ดี

(ต่อ)

แบบ ยท. ๐๑

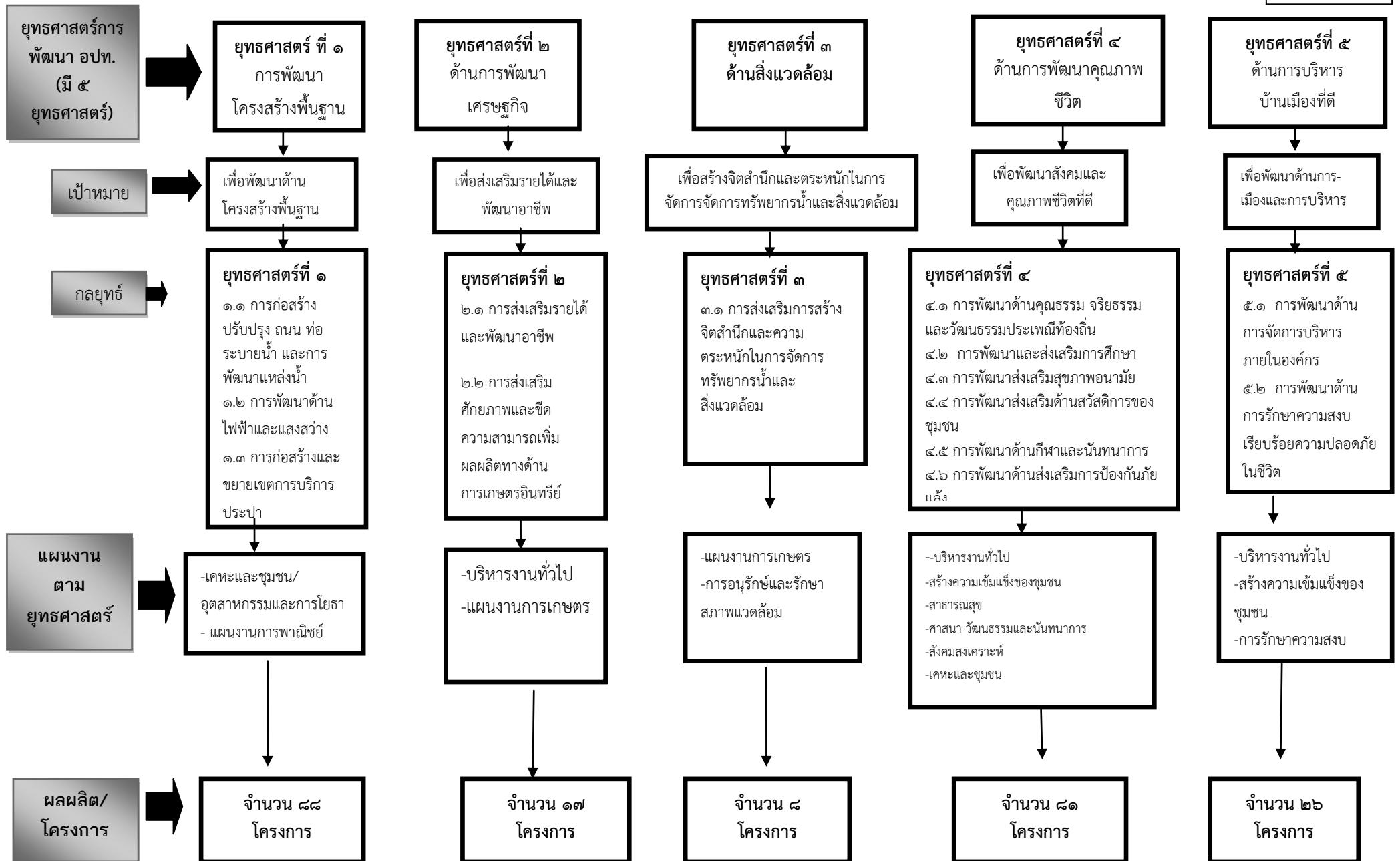

๓.๔ แผนผังยุทธศาสตร์
(Strategy Map)

แบบ ยท. ๐๒

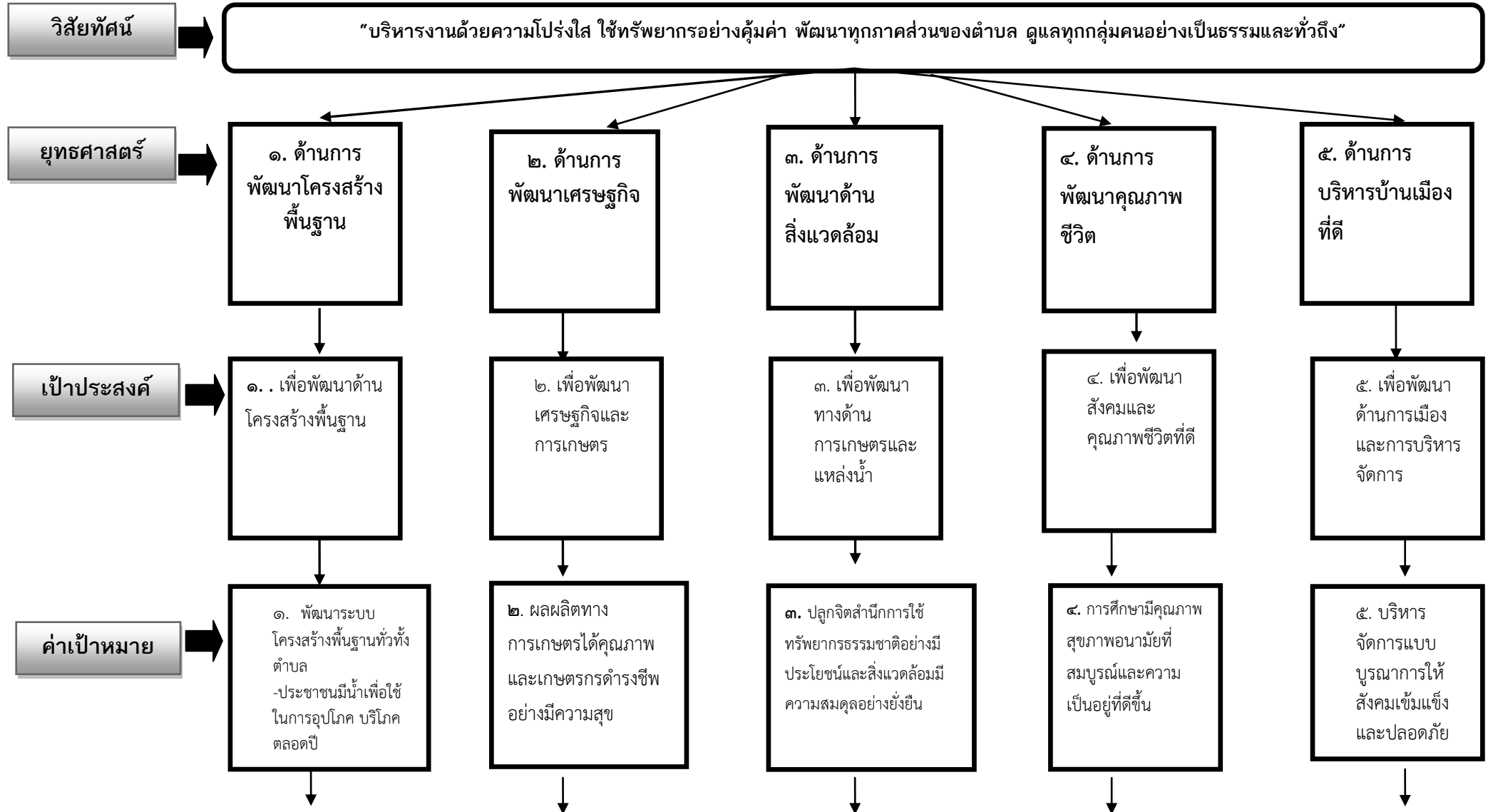

คำเป้าหมาย

๑. พัฒนาระบบโครงสร้างพื้นฐานทั่วทั้งตำบล
-ประชาชนมีน้ำเพื่อใช้ในการอุปโภค บริโภคตลอดปี

กลยุทธ์ที่ ๑/
แนวทางการพัฒนา

-บริหารงานทั่วไป
-สังคมสงเคราะห์
-เคหะและชุมชน

๒. ผลผลิตทางการเกษตรได้คุณภาพและเกษตรกรดำรงชีพอย่างมีความสุข

กลยุทธ์ที่ ๒/
แนวทางการพัฒนา

-บริหารงานทั่วไป
-การส่งเสริมอาชีพ
-งานการเกษตร

ต่อ

๓. ปศุกิจดีสำนึกการใช้ทรัพยากรธรรมชาติอย่างมีประโยชน์และสิ่งแวดล้อมมีความสมดุลอย่างยั่งยืน

กลยุทธ์ที่ ๓/
แนวทางการพัฒนา

-แผนงานการเกษตร
-การอนุรักษ์และรักษาสภาพแวดล้อม

๔. การศึกษามีคุณภาพ สุขภาพอนามัยที่สมบูรณ์และความเป็นอยู่ที่ดีขึ้น

กลยุทธ์ที่ ๔/
แนวทางการพัฒนา

-บริหารงานทั่วไป
-สร้างความเข้มแข็งของชุมชน
-สาธารณสุข
-ศาสนา วัฒนธรรมและนันทนาการ
-สังคมสงเคราะห์
-เคหะและชุมชน

แบบ ยท. ๐๒

๕. บริหารจัดการแบบบูรณาการให้สังคมเข้มแข็งและปลอดภัย

กลยุทธ์ที่ ๕/
แนวทางการพัฒนา

-บริหารงานทั่วไป
-บริหารงานทั่วไป (งานคลัง)
-สร้างความเข้มแข็งของชุมชน
-เคหะและชุมชน
-สังคมและสงเคราะห์

๓.๕ รายละเอียดแผนยุทธศาสตร์องค์การบริหารส่วนตำบลหนองบัวดง

แบบ ยท.๐๓

ความเชื่อมโยง กับยุทธศาสตร์ จังหวัด	ยุทธศาสตร์ อปท.ในเขต จังหวัด	ยุทธศาสตร์ อบต.หนองบัว ดง	เป้าประสงค์	กลยุทธ์	ค่าเป้าหมาย				แนวทางการพัฒนา (แผนงาน)	ตัวชี้วัดระดับ แนวทางการ พัฒนา	ความก้าวหน้า ของเป้าหมาย	ผลผลิต/ โครงการ	หน่วยงาน รับผิดชอบ หลัก	หน่วย สนับสนุน
					๖๑	๖๒	๖๓	๖๔						
ยุทธศาสตร์ ๑ การพัฒนา โครงสร้าง พื้นฐานและ การยกระดับ เศรษฐกิจให้ พึ่งตนเองและ แข่งขันได้	ยุทธศาสตร์ที่ ๑ การพัฒนา โครงสร้าง พื้นฐาน ทรัพยากร ธรรมชาติและ สิ่งแวดล้อม	ยุทธศาสตร์ที่ ๑ ด้านการ พัฒนา โครงสร้าง พื้นฐาน	-เพื่อพัฒนา ด้านโครงสร้าง พื้นฐาน	๑. การก่อสร้าง ปรับปรุง ถนน ท่อระบายน้ำและ การพัฒนาแหล่งน้ำ ๒. การพัฒนาแหล่งน้ำ และแสงสว่าง ๓. การก่อสร้างและขยาย เขตการบริการประปา	๑๗	๓๔	๕๑	๖๘	-เคหะและชุมชน -แผนงานพาณิชย์	-มีถนน น้ำประปา ไฟฟ้า เพียงพอกับความ ต้องการของ ประชาชน -ประชาชนได้รับ ความสะดวก ปลอดภัยในการ เดินทาง	-การคมนาคม ขนส่งสะดวก ได้ มาตรฐาน -มีระบบ สาธารณูปโภค เพียงพอต่อความ ต้องการของ ประชาชน	๖๘	กองช่าง	สำนักปลัด
		ยุทธศาสตร์ที่ ๒ ด้านเศรษฐกิจ	-เพื่อพัฒนา สังคมและ คุณภาพชีวิตที่ ดี	-การพัฒนาส่งเสริมรายได้ และพัฒนาอาชีพ -การส่งเสริมศักยภาพและ ขีดความสามารถเพิ่ม ผลผลิตทางด้าน การเกษตรอินทรีย์					-แผนงาน การเกษตร -แผนงานสร้าง ความเข้มแข็งให้ ชุมชน	-ประชาชนมี คุณภาพชีวิตที่ดี ขึ้น	-ประชาชนมีงาน ทำ มีอาชีพเสริม ทำให้มีรายได้ เพิ่มขึ้น -พัฒนาแหล่ง ท่องเที่ยว		สำนักปลัด กองสวัสดิการ สังคม	สำนักปลัด สำนักปลัด

ความเชื่อมโยงกับยุทธศาสตร์จังหวัด	ยุทธศาสตร์อปท.ในเขตจังหวัด	ยุทธศาสตร์องค์การบริหารส่วนตำบลหนองบัวแดง	เป้าประสงค์	กลยุทธ์	ค่าเป้าหมาย				แนวทางการพัฒนา (แผนงาน)	ตัวชี้วัดระดับแนวทางการพัฒนา	ความก้าวหน้าของเป้าหมาย	ผลผลิต/โครงการ	หน่วยงานรับผิดชอบหลัก	หน่วยสนับสนุน
					๖๑	๖๒	๖๓	๖๔						
ยุทธศาสตร์ ๒ การเสริมสร้างภูมิคุ้มกันทางสังคมและคุณภาพชีวิต	ยุทธศาสตร์ ๒ การเสริมสร้างภูมิคุ้มกันทางสังคมและคุณภาพชีวิต	ยุทธศาสตร์ ๔ ด้านการพัฒนาคุณภาพชีวิต	-เพื่อพัฒนาสังคมและคุณภาพชีวิตที่ดี	การพัฒนาด้านคุณธรรมจริยธรรมและวัฒนธรรมประเพณีท้องถิ่น -การพัฒนาและส่งเสริมการศึกษา -การพัฒนาส่งเสริมสุขอนามัย -การส่งเสริมด้านสวัสดิการของชุมชน -การพัฒนาด้านกีฬาและนันทนาการ -การพัฒนาส่งเสริมการป้องกันภัย					-แผนงานการศึกษา -แผนงานสาธารณสุข -แผนงานสังคมสงเคราะห์ -แผนงานศาสนาวัฒนธรรมและนันทนาการ -แผนงานสร้างความเข้มแข็งให้ชุมชน -แผนงานการรักษาความสงบภายใน	สังคมมีความเข้มแข็งน่าอยู่ -มีความปลอดภัยในชีวิตและทรัพย์สิน -ประชาชนมีคุณภาพชีวิตที่ดี	มีโครงการ/กิจกรรมที่ดำเนินการเกี่ยวกับการจัดระเบียบชุมชนสังคม และการรักษาความสงบเรียบร้อย		กองการศึกษา กองสวัสดิการสังคม	สำนักปลัด
ยุทธศาสตร์ ๓ การเสริมสร้างสมดุลด้านทรัพยากรธรรมชาติและสิ่งแวดล้อม	ยุทธศาสตร์ที่ ๑ การพัฒนาโครงสร้างพื้นฐานทรัพยากรธรรมชาติและสิ่งแวดล้อม	ยุทธศาสตร์ที่ ๓ ด้านสิ่งแวดล้อม	การส่งเสริมการสร้างจิตสำนึกและความตระหนักในการจัดการทรัพยากรน้ำและสิ่งแวดล้อม	๑. แนวทางการพัฒนาแหล่งน้ำเพื่อการอุปโภคบริโภค ๒. แนวทางการพัฒนาแหล่งน้ำเพื่อการเกษตร ๓. แนวทางการพัฒนาการบำรุงรักษาแหล่งน้ำ					-แผนงานการเกษตร -สังคมสงเคราะห์ -เคหะและชุมชน	ประชาชนมีน้ำเพียงพอต่อการอุปโภค บริโภคตลอดปี	การบริหารจัดการน้ำที่ได้มาตรฐาน -มีน้ำเพียงพอต่อการอุปโภค		กองช่าง	สำนักปลัด

ความเชื่อมโยงกับยุทธศาสตร์จังหวัด	ยุทธศาสตร์อปท.ในเขตจังหวัด	ยุทธศาสตร์องค์การบริหารส่วนตำบลหนองบัวแดง	เป้าประสงค์	กลยุทธ์	ค่าเป้าหมาย				แนวทางการพัฒนา (แผนงาน)	ตัวชี้วัดระดับแนวทางการพัฒนา	ความก้าวหน้าของเป้าหมาย	ผลผลิต/โครงการ	หน่วยงานรับผิดชอบหลัก	หน่วยสนับสนุน
					๖๑	๖๒	๖๓	๖๔						
ยุทธศาสตร์ ๔ การเสริมสร้างความมั่นคงและการรักษาความสงบเรียบร้อย	ยุทธศาสตร์ ๒ การเสริมสร้างภูมิคุ้มกันทางสังคมและคุณภาพชีวิต	ยุทธศาสตร์ ๕ การบริหารจัดการที่ดี	-เพื่อความปลอดภัยในชีวิตและทรัพย์สิน	๑.การพัฒนาด้านการจัดการบริหารภายในองค์กร ๒.การพัฒนาด้านการรักษาความสงบเรียบร้อย ความปลอดภัยในชีวิต	๑๑	๒๒	๓๓	๔๔	-แผนงานบริหารงานทั่วไป -แผนงานสร้างความเข้มแข็งของชุมชน	สังคมมีความเข้มแข็งน่าอยู่ -มีความปลอดภัยในชีวิตและทรัพย์สิน -ประชาชนมีคุณภาพชีวิตที่ดี	มีโครงการ/กิจกรรมที่ดำเนินการเกี่ยวกับการจัดระเบียบชุมชนสังคม และการรักษาความสงบเรียบร้อย	๔๔	กองช่าง	สำนักปลัด
ยุทธศาสตร์ ๕ การบริหารจัดการภาครัฐและธรรมาภิบาล	ยุทธศาสตร์ ๒ การเสริมสร้างภูมิคุ้มกันทางสังคมและคุณภาพชีวิต	ยุทธศาสตร์ ๕ การบริหารจัดการที่ดี	เพื่อพัฒนาด้านการเมืองและการบริหารจัดการที่ดี	๑. แนวทางการพัฒนา ส่งเสริมการมีส่วนร่วมของประชาชน (ประชาคม) ๒. แนวทางการพัฒนาบุคลากร ๓. แนวทางการพัฒนารายได้ ๔. แนวทางการพัฒนาการจัดหาปรับปรุงเครื่องมือเครื่องใช้ ๕. แนวทางการพัฒนา การให้บริการแก่ประชาชน ๖. แนวทางการพัฒนาความมั่นคงและการอำนวย					-บริหารงานทั่วไป -บริหารงานทั่วไป (งานคลัง) -สร้างความเข้มแข็งของชุมชน -เคหะและชุมชน	-เพิ่มประสิทธิภาพการให้บริการประชาชน มีระบบบริหารจัดการที่ดีตามหลักธรรมาภิบาลประชาชน ได้รับความพอใจ	มีโครงการ/กิจกรรมที่ดำเนินการเกี่ยวกับการบริหารกิจการบ้านเมืองและสังคมที่ดี -จัดเวทีประชาคมเพื่อรับฟังปัญหาและความต้องการของประชาชน -มีศูนย์ไกล่เกลี่ยรับเรื่องร้องทุกข์		สำนักปลัด	สำนักปลัด

ส่วนที่ ๔

การนำแผนพัฒนาท้องถิ่นสี่ปีไปสู่การปฏิบัติ

๑. ยุทธศาสตร์การพัฒนาและแผนงาน

ที่	ยุทธศาสตร์	ด้าน	แผนงาน	หน่วยงานที่รับผิดชอบ	หน่วยงานสนับสนุน
๑	ยุทธศาสตร์การพัฒนาด้านการพัฒนาเศรษฐกิจ	-บริหารงานทั่วไป -บริการชุมชนและสังคม	-บริหารงานทั่วไป -สังคมสงเคราะห์ -เคหะและชุมชน	-สำนักปลัด -กองสวัสดิการ -กองช่าง	-
๒	ยุทธศาสตร์การพัฒนาด้านคนและสังคม	-บริหารงานทั่วไป -บริการชุมชนและสังคม	-บริหารงานทั่วไป -สร้างความเข้มแข็งและชุมชน -สาธารณสุข -การศึกษา -การศาสนา วัฒนธรรม และนันทนาการ -เคหะและชุมชน	-สำนักปลัด -กองการศึกษาฯ -กองช่าง	-
๓	ยุทธศาสตร์ด้านการพัฒนาโครงสร้างพื้นฐาน	-บริการชุมชนและสังคม -การเศรษฐกิจ	-เคหะและชุมชน -อุตสาหกรรมและการโยธา	-กองช่าง	-
๔	ยุทธศาสตร์ด้านการพัฒนาแหล่งน้ำ	-บริการชุมชนและสังคม -การเศรษฐกิจ	-เคหะและชุมชน -อุตสาหกรรมและการโยธา	-กองช่าง	-
๕	ยุทธศาสตร์การพัฒนากองเมืองการบริหาร	-บริหารงานทั่วไป -บริการชุมชนและสังคม	-บริหารงานทั่วไป -บริหารงานทั่วไป(งานคลัง) -สร้างความเข้มแข็งและชุมชน -เคหะและชุมชน	-สำนักปลัด -กองคลัง -กองช่าง	-
๖	ยุทธศาสตร์การพัฒนาศูนย์พักพิงและสิ่งแวดล้อม	-บริการชุมชนและสังคม	-สร้างความเข้มแข็งและชุมชน -รักษาความสงบภายใน -เคหะและชุมชน	-สำนักปลัด -กองช่าง	-
๗	ยุทธศาสตร์การพัฒนาด้านการป้องกันและปราบปรามยาเสพติดชุมชน	-บริการชุมชนและสังคม	-สร้างความเข้มแข็งและชุมชน	-สำนักปลัด	-
รวม	๕ ยุทธศาสตร์	๓ ด้าน	๑๐ แผนงาน	๕ หน่วยงาน	

บัญชีสรุปโครงการพัฒนา
แผนพัฒนาท้องถิ่นปี (พ.ศ.๒๕๖๑ - พ.ศ.๒๕๖๔)
องค์การบริหารส่วนตำบลหนองบัวแดง อำเภอกุมภวาปี จังหวัดอุดรธานี

ยุทธศาสตร์	ปี ๒๕๖๑		ปี ๒๕๖๒		ปี ๒๕๖๓		ปี ๒๕๖๔		รวม ๔ ปี	
	จำนวนโครงการ	งบประมาณ (บาท)	จำนวนโครงการ	งบประมาณ (บาท)	จำนวนโครงการ	งบประมาณ (บาท)	จำนวนโครงการ	งบประมาณ (บาท)	จำนวนโครงการ	งบประมาณ (บาท)
๑) ยุทธศาสตร์ด้านการพัฒนาเศรษฐกิจ										
๑.๑ แผนงานบริหารงานทั่วไป	๓	๒,๑๓๐,๐๐๐	๖	๒,๑๓๐,๐๐๐	๙	๒,๑๓๐,๐๐๐	๑๒	๒,๑๓๐,๐๐๐	๑๒	๘,๕๒๐,๐๐๐
๑.๒ แผนงานสังคมสงเคราะห์	๖	๕๘๐,๐๐๐	๑๒	๕๘๐,๐๐๐	๑๘	๕๘๐,๐๐๐	๒๔	๕๘๐,๐๐๐	๒๔	๒,๓๒๐,๐๐๐
๑.๓ แผนงานเคหะและชุมชน	๑	๑,๐๐๐,๐๐๐	๒	๑,๐๐๐,๐๐๐	๓	๑,๐๐๐,๐๐๐	๔	๑,๐๐๐,๐๐๐	๔	๔,๐๐๐,๐๐๐
๑.๔ แผนงานบริหารงานทั่วไป/แผนงานสังคมสงเคราะห์/แผนงานเคหะและชุมชน	๑	๖๐,๐๐๐	๒	๖๐,๐๐๐	๓	๖๐,๐๐๐	๔	๖๐,๐๐๐	๔	๒๔๐,๐๐๐
รวม	๑๑	๓,๗๗๐,๐๐๐	๒๒	๓,๗๗๐,๐๐๐	๓๓	๓,๗๗๐,๐๐๐	๔๔	๓,๗๗๐,๐๐๐	๔๔	๑๕,๐๘๐,๐๐๐

ยุทธศาสตร์	ปี ๒๕๖๑		ปี ๒๕๖๒		ปี ๒๕๖๓		ปี ๒๕๖๔		รวม ๔ ปี	
	จำนวนโครงการ	งบประมาณ (บาท)	จำนวนโครงการ	งบประมาณ (บาท)	จำนวนโครงการ	งบประมาณ (บาท)	จำนวนโครงการ	งบประมาณ (บาท)	จำนวนโครงการ	งบประมาณ (บาท)
๒) ยุทธศาสตร์ด้านการพัฒนาคนและสังคม										
๒.๑ แผนงานบริหารงานทั่วไป	๓	๑,๘๒๘,๐๐๐	๖	๑,๘๒๘,๐๐๐	๙	๑,๘๒๘,๐๐๐	๑๒	๑,๘๒๘,๐๐๐	๑๒	๗,๓๑๒,๐๐๐
๒.๒ แผนงานสร้างความเข้มแข็งและชุมชน	๑๒	๗๕๐,๐๐๐	๒๔	๗๕๐,๐๐๐	๓๖	๗๕๐,๐๐๐	๔๘	๗๕๐,๐๐๐	๔๘	๓,๐๐๐,๐๐๐
๒.๓ แผนงานสาธารณสุข	๖	๖๙๖,๐๐๐	๑๒	๖๙๖,๐๐๐	๑๘	๖๙๖,๐๐๐	๒๔	๖๙๖,๐๐๐	๒๔	๒,๗๘๔,๐๐๐
๒.๔ การศึกษา	๑๐	๘,๕๑๐,๐๐๐	๒๐	๘,๕๑๐,๐๐๐	๓๐	๘,๕๑๐,๐๐๐	๔๐	๘,๕๑๐,๐๐๐	๔๐	๓๔,๐๔๐,๐๐๐
๒.๕ แผนงานการศาสนา วัฒนธรรม และนันทนาการ	๕	๓๑๒,๐๐๐	๑๐	๓๑๒,๐๐๐	๑๕	๓๑๒,๐๐๐	๒๐	๓๑๒,๐๐๐	๒๐	๑,๒๔๘,๐๐๐
๒.๖ แผนงานสังคมสงเคราะห์	๖	๑๒,๔๕๐,๐๐๐	๑๒	๑๒,๔๕๐,๐๐๐	๑๘	๑๒,๔๕๐,๐๐๐	๒๔	๑๒,๔๕๐,๐๐๐	๒๔	๔๙,๘๐๐,๐๐๐
๒.๗ แผนงานเคหะและชุมชน	๑	๑,๐๐๐,๐๐๐	๒	๑,๐๐๐,๐๐๐	๓	๑,๐๐๐,๐๐๐	๔	๑,๐๐๐,๐๐๐	๔	๔,๐๐๐,๐๐๐
๒.๘ แผนงานบริหารงานทั่วไป/ แผนงานสร้างความเข้มแข็งและชุมชน/ แผนงานสาธารณสุข/แผนงาน การศึกษา/แผนงานการศาสนา วัฒนธรรมและนันทนาการ/แผนงาน สังคมสงเคราะห์/ แผนงานเคหะและ ชุมชน	๑	๑๐๐,๐๐๐	๒	๑๐๐,๐๐๐	๓	๑๐๐,๐๐๐	๔	๑๐๐,๐๐๐	๔	๔๐๐,๐๐๐
รวม	๔๔	๒๕,๖๔๖,๐๐๐	๘๘	๒๕,๖๔๖,๐๐๐	๑๓๒	๒๕,๖๔๖,๐๐๐	๑๗๖	๒๕,๖๔๖,๐๐๐	๑๗๖	๑๐๒,๕๘๔,๐๐๐

ยุทธศาสตร์	ปี ๒๕๖๑		ปี ๒๕๖๒		ปี ๒๕๖๓		ปี ๒๕๖๔		รวม ๔ ปี	
	จำนวนโครงการ	งบประมาณ (บาท)	จำนวนโครงการ	งบประมาณ (บาท)	จำนวนโครงการ	งบประมาณ (บาท)	จำนวนโครงการ	งบประมาณ (บาท)	จำนวนโครงการ	งบประมาณ (บาท)
๓)ยุทธศาสตร์ด้านการพัฒนาโครงสร้างพื้นฐาน										
๓.๑ แผนงานเคหะและชุมชน/แผนงานอุตสาหกรรมและการโยธา	๑๗	๑๐๗,๖๔๕,๐๐๐	๓๔	๑๐๗,๖๔๕,๐๐๐	๕๑	๑๐๗,๖๔๕,๐๐๐	๖๘	๑๐๗,๖๔๕,๐๐๐	๖๘	๔๓๐,๕๘๐,๐๐๐
รวม	๑๗	๑๐๗,๖๔๕,๐๐๐	๓๔	๑๐๗,๖๔๕,๐๐๐	๕๑	๑๐๗,๖๔๕,๐๐๐	๖๘	๑๐๗,๖๔๕,๐๐๐	๖๘	๔๓๐,๕๘๐,๐๐๐

ยุทธศาสตร์	ปี ๒๕๖๑		ปี ๒๕๖๒		ปี ๒๕๖๓		ปี ๒๕๖๔		รวม ๔ ปี	
	จำนวนโครงการ	งบประมาณ (บาท)	จำนวนโครงการ	งบประมาณ (บาท)	จำนวนโครงการ	งบประมาณ (บาท)	จำนวนโครงการ	งบประมาณ (บาท)	จำนวนโครงการ	งบประมาณ (บาท)
๔)ยุทธศาสตร์ด้านการพัฒนาแหล่งน้ำ										
๔.๑ แผนงานเคหะและชุมชน/แผนงานอุตสาหกรรมและการโยธา	๑๐	๒๐,๗๐๐,๐๐๐	๒๐	๒๐,๗๐๐,๐๐๐	๓๐	๒๐,๗๐๐,๐๐๐	๔๐	๒๐,๗๐๐,๐๐๐	๔๐	๘๒,๘๐๐,๐๐๐
รวม	๑๐	๒๐,๗๐๐,๐๐๐	๒๐	๒๐,๗๐๐,๐๐๐	๓๐	๒๐,๗๐๐,๐๐๐	๔๐	๒๐,๗๐๐,๐๐๐	๔๐	๘๒,๘๐๐,๐๐๐

ยุทธศาสตร์	ปี ๒๕๖๑		ปี ๒๕๖๒		ปี ๒๕๖๓		ปี ๒๕๖๔		รวม ๔ ปี	
	จำนวนโครงการ	งบประมาณ (บาท)	จำนวนโครงการ	งบประมาณ (บาท)	จำนวนโครงการ	งบประมาณ (บาท)	จำนวนโครงการ	งบประมาณ (บาท)	จำนวนโครงการ	งบประมาณ (บาท)
๕) ยุทธศาสตร์การพัฒนากองเมือง										
การบริหาร										
๕.๑ แผนงานบริหารงานทั่วไป	๑๒	๒,๑๔๐,๐๐๐	๒๔	๒,๑๔๐,๐๐๐	๓๖	๒,๑๔๐,๐๐๐	๔๘	๒,๑๔๐,๐๐๐	๔๘	๘,๕๖๐,๐๐๐
๕.๒ แผนงานบริหารงานทั่วไป(งานคลัง)	๑	๕๐๐,๐๐๐	๒	๕๐๐,๐๐๐	๓	๕๐๐,๐๐๐	๔	๕๐๐,๐๐๐	๔	๒,๐๐๐,๐๐๐
๕.๓ แผนงานสร้างความเข้มแข็งของชุมชน	๔	๔๐,๐๐๐	๘	๔๐,๐๐๐	๑๒	๔๐,๐๐๐	๑๖	๔๐,๐๐๐	๑๖	๓๖๐,๐๐๐
๕.๔ แผนงานเคหะและชุมชน	๕	๒,๘๐๐,๐๐๐	๑๐	๒,๘๐๐,๐๐๐	๑๕	๒,๘๐๐,๐๐๐	๒๐	๒,๘๐๐,๐๐๐	๒๐	๑๑,๒๐๐,๐๐๐
รวม	๒๒	๕,๕๓๐,๐๐๐	๔๔	๕,๕๓๐,๐๐๐	๖๖	๕,๕๓๐,๐๐๐	๘๘	๕,๕๓๐,๐๐๐	๘๘	๒๒,๑๒๐,๐๐๐

ยุทธศาสตร์	ปี ๒๕๖๑		ปี ๒๕๖๒		ปี ๒๕๖๓		ปี ๒๕๖๔		รวม ๔ ปี	
	จำนวนโครงการ	งบประมาณ (บาท)	จำนวนโครงการ	งบประมาณ (บาท)	จำนวนโครงการ	งบประมาณ (บาท)	จำนวนโครงการ	งบประมาณ (บาท)	จำนวนโครงการ	งบประมาณ (บาท)
๖) ยุทธศาสตร์การพัฒนา										
ทรัพยากรธรรมชาติและสิ่งแวดล้อม										
๖.๑ แผนงานสร้างความเข้มแข็งของชุมชน	๖	๓๐๐,๐๐๐	๑๒	๓๐๐,๐๐๐	๑๘	๓๐๐,๐๐๐	๒๔	๓๐๐,๐๐๐	๒๔	๑,๒๐๐,๐๐๐
๖.๒ แผนงานรักษาความสงบภายใน	๑	๑๐๐,๐๐๐	๒	๑๐๐,๐๐๐	๓	๑๐๐,๐๐๐	๔	๑๐๐,๐๐๐	๔	๔๐๐,๐๐๐
๖.๓ แผนงานเคหะและชุมชน	๓	๒,๕๒๐,๐๐๐	๖	๒,๕๒๐,๐๐๐	๙	๒,๕๒๐,๐๐๐	๑๒	๒,๕๒๐,๐๐๐	๑๒	๑๐,๐๘๐,๐๐๐
รวม	๑๐	๒,๙๒๐,๐๐๐	๒๐	๒,๙๒๐,๐๐๐	๓๐	๒,๙๒๐,๐๐๐	๔๐	๒,๙๒๐,๐๐๐	๔๐	๑๑,๖๘๐,๐๐๐

ยุทธศาสตร์	ปี ๒๕๖๑		ปี ๒๕๖๒		ปี ๒๕๖๓		ปี ๒๕๖๔		รวม ๔ ปี	
	จำนวนโครงการ	งบประมาณ (บาท)	จำนวนโครงการ	งบประมาณ (บาท)	จำนวนโครงการ	งบประมาณ (บาท)	จำนวนโครงการ	งบประมาณ (บาท)	จำนวนโครงการ	งบประมาณ (บาท)
๗) ยุทธศาสตร์การพัฒนาด้านการป้องกันและปราบปรามยาเสพติดชุมชน										
๗.๑ แผนงานสร้างความเข้มแข็งของชุมชน	๖	๒๗๐,๐๐๐	๑๒	๒๗๐,๐๐๐	๑๘	๒๗๐,๐๐๐	๒๔	๒๗๐,๐๐๐	๒๔	๑,๐๘๐,๐๐๐
รวม	๖	๒๗๐,๐๐๐	๑๒	๒๗๐,๐๐๐	๑๘	๒๗๐,๐๐๐	๒๔	๒๗๐,๐๐๐	๒๔	๑,๐๘๐,๐๐๐
รวมทั้งสิ้น	๑๒๐	๑๖๖,๔๘๑,๐๐๐	๒๔๐	๑๖๖,๔๘๑,๐๐๐	๓๖๐	๑๖๖,๔๘๑,๐๐๐	๔๘๐	๑๖๖,๔๘๑,๐๐๐	๔๘๐	๖๖๕,๙๒๔,๐๐๐

๒. บัญชีโครงการพัฒนาท้องถิ่น

รายละเอียดโครงการพัฒนา
แผนพัฒนาท้องถิ่นสี่ปี (พ.ศ. ๒๕๖๑ - ๒๕๖๔)

องค์การบริหารส่วนตำบลหนองบัวแดง อำเภอกุยบุรี จังหวัดอุดรธานี

ก. ยุทธศาสตร์จังหวัด ๑. การส่งเสริมการพัฒนาเกษตรอุตสาหกรรม ยกกระดับมาตรฐานการผลิตสินค้าเกษตรปลอดภัยและเกษตรอินทรีย์

๒. การพัฒนาการท่องเที่ยวเชิงอนุรักษ์ การบริการ และการส่งเสริมศิลปวัฒนธรรมประเพณีท้องถิ่น

ข. ยุทธศาสตร์การพัฒนาขององค์กรปกครองส่วนท้องถิ่นในเขตจังหวัด ด้านการพัฒนาเศรษฐกิจชุมชน

ยุทธศาสตร์ที่ ๑ : ด้านการพัฒนาเศรษฐกิจ

๑.๑ แผนงานบริหารงานทั่วไป

แบบ ผ.๐๑

ที่	โครงการ/ กิจกรรม	วัตถุประสงค์	เป้าหมาย (ผลผลิตโครงการ)	งบประมาณและที่มา				ตัวชี้วัด (kpi)	ผลที่คาดว่าจะ ได้รับ	หน่วยงาน รับผิดชอบ
				๒๕๖๑ (บาท)	๒๕๖๒ (บาท)	๒๕๖๓ (บาท)	๒๕๖๔ (บาท)			
๑	-โครงการ เศรษฐกิจ พอเพียงตามแนว พระราชดำริ	-เพื่อความเป็นอยู่ ที่ดีขึ้นของ ประชาชน	-จัดทำ โครงการเศรษฐกิจ พอเพียงตามแนว พระราชดำริ	๑๐๐,๐๐๐	๑๐๐,๐๐๐	๑๐๐,๐๐๐	๑๐๐,๐๐๐	ร้อยละ ๘๐ ของครัวเรือนมี ความเป็นอยู่ดี ขึ้น	-ประชาชนใน พื้นที่มีความ เป็นอยู่ที่ดีขึ้น	สำนักปลัด
๒	-จ้างนักเรียน นักศึกษา	-เพื่อลดค่าใช้จ่าย ให้กับผู้ประกอบการ	-นักเรียน นักศึกษา ในเขต พื้นที่ตำบลหนองบัวแดง	๓๐,๐๐๐	๓๐,๐๐๐	๓๐,๐๐๐	๓๐,๐๐๐	ร้อยละ ๖๐ ของ นักเรียนมี ประสบการณ์	-นักเรียน นักศึกษา ได้รับ ประสบการณ์การ ทำงาน และมี	สำนักปลัด
๓	-โครงการพัฒนา แหล่งท่องเที่ยว	-เพื่อเป็นแหล่ง ท่องเที่ยวภายใน ตำบลหนองบัวแดง	- แหล่งท่องเที่ยวเชิง ธรณีวิทยาเขตพื้นที่ป่าทม ป่าช้า - แหล่งท่องเที่ยวทาง วัฒนธรรม	๒,๐๐๐,๐๐๐	๒,๐๐๐,๐๐๐	๒,๐๐๐,๐๐๐	๒,๐๐๐,๐๐๐	พื้นที่มีแหล่ง ท่องเที่ยวอย่าง น้อย ๒ แห่ง	-ราษฎรในพื้นที่ มีแหล่งท่องเที่ยว เพิ่มเติม	สำนัก ปลัด

**รายละเอียดโครงการพัฒนา
แผนพัฒนาท้องถิ่นสี่ปี (พ.ศ. ๒๕๖๑ - ๒๕๖๔)**

องค์การบริหารส่วนตำบลหนองบัวแดง อำเภอกุมภวาปี จังหวัดอุดรธานี

ก. ยุทธศาสตร์จังหวัด ๑. การส่งเสริมการพัฒนาเกษตรอุตสาหกรรม ยกกระดับมาตรฐานการผลิตสินค้าเกษตรปลอดภัยและเกษตรอินทรีย์

๒. การพัฒนาการท่องเที่ยวเชิงอนุรักษ์ การบริการ และการส่งเสริมศิลปวัฒนธรรมประเพณีท้องถิ่น

ข. ยุทธศาสตร์การพัฒนาขององค์กรปกครองส่วนท้องถิ่นในเขตจังหวัด ด้านการพัฒนาเศรษฐกิจชุมชน

ยุทธศาสตร์ที่ ๑ : ด้านการพัฒนาเศรษฐกิจ

๑.๒ แผนงานสังคมสงเคราะห์

แบบ ผ.๐๑

ที่	โครงการ/กิจกรรม	วัตถุประสงค์	เป้าหมาย (ผลผลิตโครงการ)	งบประมาณและที่มา				ตัวชี้วัด (kpi)	ผลที่คาดว่าจะ ได้รับ	หน่วยงาน รับผิดชอบ
				๒๕๖๑ (บาท)	๒๕๖๒ (บาท)	๒๕๖๓ (บาท)	๒๕๖๔ (บาท)			
๑	-จัดตั้ง/ส่งเสริมกลุ่มอาชีพ และฝึกอบรมกลุ่มอาชีพ ต่าง ๆ	-เพื่อให้ราษฎรมี อาชีพเสริมที่ มั่นคง และมี รายได้เพิ่มขึ้น	-จัดตั้ง/ส่งเสริมกลุ่มอาชีพ และฝึกอบรมกลุ่มอาชีพใน ตำบลหนองบัวแดง ทั้ง ๑๔ หมู่บ้าน	๖๐,๐๐๐	๖๐,๐๐๐	๖๐,๐๐๐	๖๐,๐๐๐	ผู้เข้าร่วมร้อยละ ๘๐ มีรายได้ เพิ่มขึ้น	-ราษฎรมีอาชีพ เสริม เพิ่มรายได้ใน ครัวเรือน	กอง สวัสดิการฯ
๒	-จัดฝึกอบรมกลุ่มผลิต สินค้า (OTOP)	-เพื่อเพิ่มความรู้ และทักษะให้กับ กลุ่มผลิตสินค้า ผลิตภัณฑ์ชุมชน (OTOP)	-จัดฝึกอบรมให้กับกลุ่ม ผลิตสินค้าผลิตภัณฑ์ ชุมชน (OTOP) ๑ ครั้ง	๒๐,๐๐๐	๒๐,๐๐๐	๒๐,๐๐๐	๒๐,๐๐๐	ร้อยละ ๘๐ ของ กลุ่มมีสินค้าได้ มาตรฐาน	ร้อยละ ๘๐ ของ ผู้เข้าร่วมได้พัฒนา สินค้า otop ให้ดี ยิ่งขึ้น	กอง สวัสดิการฯ
๓	-ศึกษาดูงานของกลุ่มอาชีพ	-เพื่อศึกษาดูงาน ของกลุ่มอาชีพ	-ศึกษาดูงานกลุ่มอาชีพ ภายในประเทศ	๕๐,๐๐๐	๕๐,๐๐๐	๕๐,๐๐๐	๕๐,๐๐๐	ร้อยละ ๗๐ มี ประสบการณ์ เพิ่ม	-ประชาชนได้มี สถานที่ฝึกอาชีพใน พื้นที่	กอง สวัสดิการฯ

รายละเอียดโครงการพัฒนา
แผนพัฒนาท้องถิ่นสี่ปี (พ.ศ. ๒๕๖๑ - ๒๕๖๔)

องค์การบริหารส่วนตำบลหนองบัวแดง อำเภอกุมภวาปี จังหวัดอุดรธานี

ก. ยุทธศาสตร์จังหวัด ๑. การส่งเสริมการพัฒนาเกษตรอุตสาหกรรม ยกกระดับมาตรฐานการผลิตสินค้าเกษตรปลอดภัยและเกษตรอินทรีย์

๒. การพัฒนาการท่องเที่ยวเชิงอนุรักษ์ การบริการ และการส่งเสริมศิลปวัฒนธรรมประเพณีท้องถิ่น

ข. ยุทธศาสตร์การพัฒนาขององค์การปกครองส่วนท้องถิ่นในเขตจังหวัด ด้านการพัฒนาเศรษฐกิจชุมชน

ยุทธศาสตร์ที่ ๑ : ด้านการพัฒนาเศรษฐกิจ

๑.๒ แผนงานสังคมสงเคราะห์

แบบ ผ.๐๑

ที่	โครงการ/กิจกรรม	วัตถุประสงค์	เป้าหมาย (ผลผลิตโครงการ)	งบประมาณและที่มา				ตัวชี้วัด (kpi)	ผลที่คาดว่าจะ ได้รับ	หน่วยงาน รับผิดชอบ
				๒๕๖๑ (บาท)	๒๕๖๒ (บาท)	๒๕๖๓ (บาท)	๒๕๖๔ (บาท)			
๔	-ก่อสร้างอาคาร อเนกประสงค์	-เพื่อจัดทำเป็น ฝึกอาชีพให้กับ ประชาชน	-ก่อสร้างอาคาร อเนกประสงค์ ๑ หลัง	๓๐๐,๐๐๐	๓๐๐,๐๐๐	๓๐๐,๐๐๐	๓๐๐,๐๐๐	มีอาคารเพิ่ม ๑ หลัง	-ประชาชนได้มี สถานที่ฝึกอาชีพใน พื้นที่	กอง สวัสดิการฯ
๕	-จัดตั้งร้านค้าชุมชน	-เพื่อให้ราษฎร ได้ซื้อสินค้า ราคาถูก	-จัดสร้างร้านค้าชุมชน ๒ แห่ง	๑๐๐,๐๐๐	๑๐๐,๐๐๐	๑๐๐,๐๐๐	๑๐๐,๐๐๐	ชุมชนในพื้นที่มี ร้านค้าชุมชน เพิ่มขึ้น ๒ แห่ง	-ราษฎรมีความ เป็นอยู่ที่ดีขึ้น	กอง สวัสดิการฯ
๖	-อุดหนุนกลุ่มออมทรัพย์	-เพื่อให้เกิดการ รวมกลุ่มการ ออมทรัพย์ใน ชุมชน	-ราษฎรได้รู้จักการออม ทรัพย์ในชุมชน	๕๐,๐๐๐	๕๐,๐๐๐	๕๐,๐๐๐	๕๐,๐๐๐	ร้อยละ ๘๐ ของประชากร รู้จักการออม	-ราษฎรมีเงินออม เพิ่มขึ้นและมี รายได้หมุนเวียน ในชุมชน	กอง สวัสดิการฯ

รายละเอียดโครงการพัฒนา
แผนพัฒนาท้องถิ่นสี่ปี (พ.ศ. ๒๕๖๑ - ๒๕๖๔)

องค์การบริหารส่วนตำบลหนองบัวแดง อำเภอกุมภวาปี จังหวัดอุดรธานี

ก. ยุทธศาสตร์จังหวัด ๑. การส่งเสริมการพัฒนาเกษตรอุตสาหกรรม ยกกระดับมาตรฐานการผลิตสินค้าเกษตรปลอดภัยและเกษตรอินทรีย์

๒. การพัฒนาการท่องเที่ยวเชิงอนุรักษ์ การบริการ และการส่งเสริมศิลปวัฒนธรรมประเพณีท้องถิ่น

ข. ยุทธศาสตร์การพัฒนาขององค์กรปกครองส่วนท้องถิ่นในเขตจังหวัด ด้านการพัฒนาเศรษฐกิจชุมชน

ยุทธศาสตร์ที่ ๑ : ด้านการพัฒนาเศรษฐกิจ

๑.๓ แผนงานเคหะและชุมชน

แบบ ผ.๐๑

ที่	โครงการ/กิจกรรม	วัตถุประสงค์	เป้าหมาย (ผลผลิตโครงการ)	งบประมาณและที่มา				ตัวชี้วัด (kpi)	ผลที่คาดว่าจะ ได้รับ	หน่วยงาน รับผิดชอบ
				๒๕๖๑ (บาท)	๒๕๖๒ (บาท)	๒๕๖๓ (บาท)	๒๕๖๔ (บาท)			
๑	-ปรับปรุงภูมิทัศน์ ภายในตำบลหนองบัวแดง	-เพื่อก่อสร้าง และปรับปรุง ภูมิทัศน์ให้ สวยงาม	ปรับปรุงภูมิทัศน์ในพื้นที่ ให้เป็นสวนหย่อม/ สวนสาธารณะ	๑,๐๐๐,๐๐๐	๑,๐๐๐,๐๐๐	๑,๐๐๐,๐๐๐	๑,๐๐๐,๐๐๐	มีสถานที่ พักผ่อนเพิ่มขึ้น	-ราษฎร์มีสถานที่ ที่พักผ่อน	กองช่าง

รายละเอียดโครงการพัฒนา
แผนพัฒนาท้องถิ่นสี่ปี (พ.ศ. ๒๕๖๑ - ๒๕๖๔)

องค์การบริหารส่วนตำบลหนองบัวแดง อำเภอกุมภวาปี จังหวัดอุดรธานี

ก. ยุทธศาสตร์จังหวัด ๑. การส่งเสริมการพัฒนาเกษตรอุตสาหกรรม ยกกระดับมาตรฐานการผลิตสินค้าเกษตรปลอดภัยและเกษตรอินทรีย์

๒. การพัฒนาการท่องเที่ยวเชิงอนุรักษ์ การบริการ และการส่งเสริมศิลปวัฒนธรรมประเพณีท้องถิ่น

ข. ยุทธศาสตร์การพัฒนาขององค์กรปกครองส่วนท้องถิ่นในเขตจังหวัด ด้านการพัฒนาเศรษฐกิจชุมชน

ยุทธศาสตร์ที่ ๑ : ด้านการพัฒนาเศรษฐกิจ

๑.๔ แผนงานบริหารงานทั่วไป,แผนงานสังคมสงเคราะห์,แผนงานเคหะและชุมชน

แบบ ผ.๐๑

ที่	โครงการ/กิจกรรม	วัตถุประสงค์	เป้าหมาย (ผลผลิตโครงการ)	งบประมาณและที่มา				ตัวชี้วัด (kpi)	ผลที่คาดว่าจะ ได้รับ	หน่วยงาน รับผิดชอบ
				๒๕๖๑ (บาท)	๒๕๖๒ (บาท)	๒๕๖๓ (บาท)	๒๕๖๔ (บาท)			
๑	อุดหนุนหน่วยงานภาครัฐ/ รัฐวิสาหกิจ/องค์กรกลุ่ม อาชีพ หรือหน่วยงานอื่น	เพื่อบูรณาการ ร่วมกันในการ พัฒนาเศรษฐกิจ	-หน่วยงานภาครัฐ/ รัฐวิสาหกิจ/องค์กรกลุ่ม อาชีพ หรือหน่วยงานอื่น	๖๐,๐๐๐	๖๐,๐๐๐	๖๐,๐๐๐	๖๐,๐๐๐	ร้อยละ ๑๐๐ ของหน่วยงานที่ ขอรับได้รับการ อุดหนุน	หน่วยงานที่ขอรับ การอุดหนุน ดำเนินงานตาม โครงการ	สำนักปลัด กอง สวัสดิการฯ กองช่าง

**รายละเอียดโครงการพัฒนา
แผนพัฒนาท้องถิ่นสี่ปี (พ.ศ. ๒๕๖๑ - ๒๕๖๔)**

องค์การบริหารส่วนตำบลหนองบัวแดง อำเภอกุมภวาปี จังหวัดอุดรธานี

ก. ยุทธศาสตร์จังหวัด ๑. การยกระดับคุณภาพชีวิตเพื่อสร้างความเข้มแข็งให้สังคม มีความพร้อมรับการเปลี่ยนแปลงทางเศรษฐกิจ สังคม และวัฒนธรรม

๒. การพัฒนาการท่องเที่ยวเชิงอนุรักษ์ การบริการ และการส่งเสริมศิลปวัฒนธรรมประเพณีท้องถิ่น

ข. ยุทธศาสตร์การพัฒนาขององค์กรปกครองส่วนท้องถิ่นในเขตจังหวัด ด้านการจัดการศึกษาและการเสริมสร้างความเข้มแข็งของสังคมและคุณภาพชีวิตที่ดีของประชาชน

ยุทธศาสตร์ที่ ๒ : ด้านการพัฒนาคนและสังคม

แบบ ผ.๐๑

๒.๑ แผนงานบริหารงานทั่วไป

ที่	โครงการ/กิจกรรม	วัตถุประสงค์	เป้าหมาย (ผลผลิตโครงการ)	งบประมาณและที่มา				ตัวชี้วัด (kpi)	ผลที่คาดว่าจะ ได้รับ	หน่วยงาน รับผิดชอบ
				๒๕๖๑ (บาท)	๒๕๖๒ (บาท)	๒๕๖๓ (บาท)	๒๕๖๔ (บาท)			
๑	-อุดหนุนกิจการกาชาด	-เพื่ออุดหนุน กิจการกาชาด	-อุดหนุนหน่วยงานราชการ ภาครัฐวิสาหกิจ ภาคเอกชน	๒๐,๐๐๐	๒๐,๐๐๐	๒๐,๐๐๐	๒๐,๐๐๐	ร้อยละ ๑๐๐ ได้รับอุดหนุน	หน่วยงานที่ขอรับการ อุดหนุนดำเนินงานตาม โครงการ	สำนักปลัด
๒	โครงการสนับสนุนการจัด งานรัฐพิธีในวันสำคัญของ ชาติ	เพื่อตระหนักถึง ความสำคัญของ ชาติ	-อุดหนุนที่ทำการ ปกครองอำเภอ กุมภวาปี	๘,๐๐๐	๘,๐๐๐	๘,๐๐๐	๘,๐๐๐	ร้อยละ ๘๐ ของ ประชาชนในเขต พื้นที่ได้ตระหนัก ถึงความสำคัญของ ชาติ	หน่วยงานที่ขอรับการ อุดหนุนดำเนินงาน ตามโครงการ	สำนักปลัด
๓	-จัดซื้อครุภัณฑ์บรรจุน้ำ แก้ไขปัญหาคารขาดแคลน น้ำในการอุปโภค บริโภค	-เพื่อแก้ไขปัญหา ภัยแล้งในช่วงฤดู แล้งให้กับราษฎร	-จัดซื้อครุภัณฑ์บรรจุน้ำ เช่น โถงบรรจุน้ำ ถึงไฟล์ เบอร์กลาส ฯลฯ	๑,๘๐๐,๐๐๐	๑,๘๐๐,๐๐๐	๑,๘๐๐,๐๐๐	๑,๘๐๐,๐๐๐	ร้อยละ ๑๐๐ มี ครุภัณฑ์บรรจุน้ำ ไว้ใช้ ในการ อุปโภค บริโภค	-ประชาชนมีน้ำอุปโภค บริโภค ในช่วงฤดูแล้ง	สำนักปลัด

รายละเอียดโครงการพัฒนา
แผนพัฒนาท้องถิ่นสี่ปี (พ.ศ. ๒๕๖๑ - ๒๕๖๔)

องค์การบริหารส่วนตำบลหนองบัวแดง อำเภอกุมภวาปี จังหวัดอุดรธานี

ก. ยุทธศาสตร์จังหวัด ๑. การยกระดับคุณภาพชีวิตเพื่อสร้างความเข้มแข็งให้สังคม มีความพร้อมรับการเปลี่ยนแปลงทางเศรษฐกิจ สังคม และวัฒนธรรม

๒. การพัฒนาการท่องเที่ยวเชิงอนุรักษ์ การบริการ และการส่งเสริมศิลปวัฒนธรรมประเพณีท้องถิ่น

ข. ยุทธศาสตร์การพัฒนาขององค์กรปกครองส่วนท้องถิ่นในเขตจังหวัด ด้านการจัดการศึกษาและการเสริมสร้างความเข้มแข็งของสังคมและคุณภาพชีวิตที่ดีของประชาชน

ยุทธศาสตร์ที่ ๒ : ด้านการพัฒนาคนและสังคม

๒.๒ แผนงานสร้างความเข้มแข็งของชุมชน

แบบ ผ.๐๑

ที่	โครงการ/กิจกรรม	วัตถุประสงค์	เป้าหมาย (ผลผลิตโครงการ)	งบประมาณและที่มา				ตัวชี้วัด (kpi)	ผลที่คาดว่าจะ ได้รับ	หน่วยงาน รับผิดชอบ
				๒๕๖๑ (บาท)	๒๕๖๒ (บาท)	๒๕๖๓ (บาท)	๒๕๖๔ (บาท)			
๑	จัดทำแผนชุมชน	-เพื่อเพิ่มประสิทธิภาพ ในการจัดทำแผนชุมชน	-ผู้นำชุมชนและ ประชาชน หมู่ที่ ๑ - ๑๔	๒๐,๐๐๐	๒๐,๐๐๐	๒๐,๐๐๐	๒๐,๐๐๐	ร้อยละ ๙๐ ผู้นำ ชุมชนเข้าใจในการ จัดทำแผนชุมชน	-ผู้นำชุมชนเข้าใจใน การจัดทำแผนชุมชน	สำนักปลัด
๒	โครงการบูรณาการท้องถิ่น ท้องที่ สามัคคี	เพื่ออุดหนุน หน่วยงานราชการ ภาครัฐวิสาหกิจ ภาคเอกชน	-อุดหนุนที่ทำการ ปกครองอำเภอ กุมภวาปี	๑๐,๐๐๐	๑๐,๐๐๐	๑๐,๐๐๐	๑๐,๐๐๐	ร้อยละ ๑๐๐ ของ หน่วยงานที่ขอรับ ได้รับการอุดหนุน	หน่วยงานที่ขอรับการ อุดหนุนดำเนินงานตาม โครงการ	สำนักปลัด
๓	โครงการฝึกอบรมให้ความรู้ การปฏิบัติการตามกฎหมาย ในการจัดระเบียบสังคมแก่ หน่วยงาน สถาบันการศึกษา ผู้ประกอบการและผู้นำ หมู่บ้าน/ชุมชน	เพื่ออุดหนุน หน่วยงานราชการ ภาครัฐวิสาหกิจ ภาคเอกชน	-อุดหนุนที่ทำการ ปกครองอำเภอ กุมภวาปี	๕,๐๐๐	๕,๐๐๐	๕,๐๐๐	๕,๐๐๐	ร้อยละ ๑๐๐ ของ หน่วยงานที่ขอรับ ได้รับการอุดหนุน	หน่วยงานที่ขอรับการ อุดหนุนดำเนินงานตาม โครงการ	สำนักปลัด

ที่	โครงการ/กิจกรรม	วัตถุประสงค์	เป้าหมาย (ผลผลิตโครงการ)	งบประมาณและที่มา				ตัวชี้วัด (kpi)	ผลที่คาดว่าจะ ได้รับ	หน่วยงาน รับผิดชอบ
				๒๕๖๑ (บาท)	๒๕๖๒ (บาท)	๒๕๖๓ (บาท)	๒๕๖๔ (บาท)			
๔	โครงการฝึกอบรมป้องกันอุบัติเหตุทางถนน ประจำปี	-เพื่อป้องกันและลดอุบัติเหตุทางถนน	-อุดหนุนที่ทำการปกครองอำเภอกุมภวาปี	๑๕,๐๐๐	๑๕,๐๐๐	๑๕,๐๐๐	๑๕,๐๐๐	ร้อยละ ๑๐๐ ของหน่วยงานที่ขอรับได้รับการอุดหนุน	หน่วยงานที่ขอรับการอุดหนุนงานตามโครงการ	สำนักปลัด
๕	-จัดฝึกอบรมและทบทวนลูกเสือชาวบ้าน	-เพื่อฝึกอบรมและทบทวนลูกเสือชาวบ้านในพื้นที่	-ประชาชนในพื้นที่ทุกหมู่บ้านได้รับการฝึกอบรม	๑๐๐,๐๐๐	๑๐๐,๐๐๐	๑๐๐,๐๐๐	๑๐๐,๐๐๐	ร้อยละ ๘๐ ของผู้เข้าอบรมเข้าใจบทบาทและหน้าที่การเป็นลูกเสือชาวบ้าน	-ชุมชนมีความเข้มแข็ง	สำนักปลัด
๖	-โครงการฝึกอบรมชุดรักษาความปลอดภัยหมู่บ้าน(ชรบ.)	เพื่ออุดหนุนหน่วยงานราชการภาครัฐวิสาหกิจภาคเอกชน	-อุดหนุนที่ทำการปกครองอำเภอกุมภวาปี	๒๕,๐๐๐	๒๕,๐๐๐	๒๕,๐๐๐	๒๕,๐๐๐	ร้อยละ ๑๐๐ ของหน่วยงานที่ขอรับได้รับการอุดหนุน	-ประชาชนมีความปลอดภัยในชีวิตและทรัพย์สินมากขึ้น	สำนักปลัด
๗	โครงการสนับสนุนคณะกรรมการหมู่บ้าน(กม)ประจำอำเภอกุมภวาปี(รร.กม.อ.)	เพื่ออุดหนุนหน่วยงานราชการภาครัฐวิสาหกิจภาคเอกชน	-อุดหนุนที่ทำการปกครองอำเภอกุมภวาปี	๑๐,๐๐๐	๑๐,๐๐๐	๑๐,๐๐๐	๑๐,๐๐๐	ร้อยละ ๑๐๐ ของหน่วยงานที่ขอรับได้รับการอุดหนุน	-กรรมการมีคุณภาพยิ่งขึ้น	สำนักปลัด
๘	โครงการป้องกันและลดอุบัติเหตุทางถนนช่วงเทศกาลสำคัญๆ	- เพื่อลดการสูญเสียจากอุบัติเหตุ	ตั้งจุดตรวจในเขตพื้นที่ตำบลหนองบัวแดง	๒๐๐,๐๐๐	๒๐๐,๐๐๐	๒๐๐,๐๐๐	๒๐๐,๐๐๐	ร้อยละ ๙๕ ลดการสูญเสียจากอุบัติเหตุทางถนน	-ประชาชนได้รับความปลอดภัยยิ่งขึ้น	สำนักปลัด

ที่	โครงการ/กิจกรรม	วัตถุประสงค์	เป้าหมาย (ผลผลิตโครงการ)	งบประมาณและที่มา				ตัวชี้วัด (kpi)	ผลที่คาดว่าจะ ได้รับ	หน่วยงาน รับผิดชอบ
				๒๕๖๑ (บาท)	๒๕๖๒ (บาท)	๒๕๖๓ (บาท)	๒๕๖๔ (บาท)			
๙	โครงการซักซ้อมแผน ป้องกันและระงับอัคคีภัย	-เพื่อเตรียมความพร้อม พร้อมระงับอัคคีภัย	บุคลากรของ หน่วยงาน/อปพร./ แกนนำหมู่บ้าน	๕๐,๐๐๐	๕๐,๐๐๐	๕๐,๐๐๐	๕๐,๐๐๐	ร้อยละ ๑๐๐ ผู้ เข้าอบรมเกิด ความรู้ความ เข้าใจ	-ผู้ปฏิบัติงานเกิด ทักษะในการ ปฏิบัติงาน	สำนักปลัด
๑๐	โครงการฝึกอบรม อปพร.(หลักสูตรจัดตั้ง รุ่นที่ ๑	เพื่อสร้างเครือข่ายใน การป้องกันและบรรเทา สาธารณภัยและพัฒนา ศูนย์ อปพร.อย่าง ต่อเนื่อง	ประชาชนในพื้นที่ ตำบลหนองบัวดง	๒๕๐,๐๐๐	๒๕๐,๐๐๐	๒๕๐,๐๐๐	๒๕๐,๐๐๐	ร้อยละ ๙๐ ของผู้ เข้าอบรม ปฏิบัติหน้าที่รักษา ความปลอดภัย ของหมู่บ้านได้	-ประชาชนมีความ ปลอดภัยในชีวิตและ ทรัพย์สินมากขึ้น	สำนักปลัด
๑๑	โครงการพัฒนาศักยภาพ อปพร.	เพื่อพัฒนาความรู้ ความสามารถ ระเบียบ วินัย ของสมาชิก อปพร.	สมาชิก อปพร.ใน พื้นที่ตำบลหนองบัว ดง	๕๐,๐๐๐	๕๐,๐๐๐	๕๐,๐๐๐	๕๐,๐๐๐	ร้อยละ ๘๐ ของ สมาชิก อปพร. ได้รับการพัฒนา ศักยภาพ	-สมาชิก อปพร.มี ศักยภาพในการ ปฏิบัติงานยิ่งขึ้น	สำนักปลัด
๑๒	โครงการจัดกิจกรรมวัน อปพร.	เพื่อเชิดชูเกียรติ สมาชิก อปพร.ในการเสียสละ เวลาและ อุทิศตนเพื่อส่วนรวม	สมาชิก อปพร.ใน พื้นที่ตำบลหนองบัว ดง	๑๕,๐๐๐	๑๕,๐๐๐	๑๕,๐๐๐	๑๕,๐๐๐	ร้อยละ ๑๐๐ ของ สมาชิก อปพร.เข้า ร่วมกิจกรรม	-สมาชิก อปพร.เกิด ความภาคภูมิใจในการ เป็นอาสาสมัครพร้อม ปฏิบัติงาน	สำนักปลัด

**รายละเอียดโครงการพัฒนา
แผนพัฒนาท้องถิ่นสี่ปี (พ.ศ. ๒๕๖๑ - ๒๕๖๔)**

องค์การบริหารส่วนตำบลหนองบัวแดง อำเภอกุมภวาปี จังหวัดอุดรธานี

ก. ยุทธศาสตร์จังหวัด ๑. การยกระดับคุณภาพชีวิตเพื่อสร้างความเข้มแข็งให้สังคม มีความพร้อมรับการเปลี่ยนแปลงทางเศรษฐกิจ สังคม และวัฒนธรรม

๒. การพัฒนาการท่องเที่ยวเชิงอนุรักษ์ การบริการ และการส่งเสริมศิลปวัฒนธรรมประเพณีท้องถิ่น

ข. ยุทธศาสตร์การพัฒนาขององค์กรปกครองส่วนท้องถิ่นในเขตจังหวัด ด้านการจัดการศึกษาและการเสริมสร้างความเข้มแข็งของสังคมและคุณภาพชีวิตที่ดีของประชาชน

ยุทธศาสตร์ที่ ๒ : ด้านการพัฒนาคนและสังคม

๒.๓ แผนงานสาธารณสุข

แบบ ผ.๐๑

ที่	โครงการ/กิจกรรม	วัตถุประสงค์	เป้าหมาย (ผลผลิตโครงการ)	งบประมาณและที่มา				ตัวชี้วัด (kpi)	ผลที่คาดว่าจะ ได้รับ	หน่วยงาน รับผิดชอบ
				๒๕๖๑ (บาท)	๒๕๖๒ (บาท)	๒๕๖๓ (บาท)	๒๕๖๔ (บาท)			
๑	-การจัดหาวัสดุอุปกรณ์ ป้องกันและควบคุมโรคพิษ สุนัขบ้า	-เพื่อป้องกันและ ควบคุมโรคพิษ สุนัข บ้า	-มีวัสดุอุปกรณ์ ป้องกันและควบคุม โรคพิษสุนัขบ้า	๑๐๐,๐๐๐	๑๐๐,๐๐๐	๑๐๐,๐๐๐	๑๐๐,๐๐๐	ร้อยละ ๑๐๐ ปริมาณ การเกิดโรคพิษสุนัขบ้า ลดลง	-ป้องกันและควบคุม โรคพิษสุนัขบ้าใน พื้นที่	สำนักปลัด
๒	โครงการป้องกันและควบคุม โรคติดต่อ/โรคที่เกิดตามฤดู การ/โรคติดต่ออุบัติใหม่	-เพื่อป้องกันการแพร่ ระบาดของเชื้อโรค	-ประชาชนใน หมู่ที่ ๑ - ๑๔	๑๖๖,๐๐๐	๑๖๖,๐๐๐	๑๖๖,๐๐๐	๑๖๖,๐๐๐	ร้อยละ ๙๐ โรคติดต่อ ลดลง	-ไม่มีการระบาดของ เชื้อโรค/โรคติดต่อใน พื้นที่	สำนักปลัด
๓	-โครงการฝึกอบรมการปฐม พยาบาลเบื้องต้น(FR)/การ ให้บริการของศูนย์ ปฏิบัติการหนึ่งตำบลหนึ่ง ทีมกู้ชีพ(OTOS)/และจัดหา อุปกรณ์ในการฟื้นคืนชีพ	-เพื่อให้มีความรู้ในการ ใช้อุปกรณ์และวิธีการ ช่วยเหลือผู้ประสบภัย อย่างถูกต้อง/เพื่อ ช่วยเหลือประชาชน ณ จุดเกิดเหตุทันที	-เพื่อให้บริการ ประชาชนในพื้นที่ และพื้นที่ใกล้เคียง	๑๓๐,๐๐๐	๑๓๐,๐๐๐	๑๓๐,๐๐๐	๑๓๐,๐๐๐	ร้อยละ ๙๕ ของผู้เข้า ฝึกอบรมความรู้ในการ ใช้อุปกรณ์และวิธีการ ช่วยเหลือผู้ประสบภัย อย่างถูกต้อง	-ผู้เข้าฝึกอบรม ความรู้ในการใช้ อุปกรณ์และวิธีการ ช่วยเหลือ ผู้ประสบภัยอย่าง ถูกต้องและมีอุปกรณ์ ในการช่วยเหลือชีวิต	สำนักปลัด

ที่	โครงการ/กิจกรรม	วัตถุประสงค์	เป้าหมาย (ผลผลิตโครงการ)	งบประมาณและที่มา				ตัวชี้วัด (kpi)	ผลที่คาดว่าจะ ได้รับ	หน่วยงาน รับผิดชอบ
				๒๕๖๑ (บาท)	๒๕๖๒ (บาท)	๒๕๖๓ (บาท)	๒๕๖๔ (บาท)			
๔	-จัดตั้ง สุขศาลาประจำหมู่บ้าน	-เพื่อดำเนินการด้านสุขศาลาประจำหมู่บ้าน	จัดตั้งสุขศาลาประจำหมู่บ้าน หมู่ที่ ๑ - ๑๔	๒๐๐,๐๐๐	๒๐๐,๐๐๐	๒๐๐,๐๐๐	๒๐๐,๐๐๐	ร้อยละ ๕๐ ได้รับการอุดหนุน	ประชาชนได้รับการบริการด้านสาธารณสุขพื้นฐาน	สำนักปลัด
๕	โครงการรณรงค์และส่งเสริมความรู้เกี่ยวกับโรคเอดส์	เพื่อรณรงค์ในการป้องกันโรคเอดส์	ประชาชนใน หมู่ที่ ๑-๑๔	๒๐,๐๐๐	๒๐,๐๐๐	๒๐,๐๐๐	๒๐,๐๐๐	ร้อยละ ๙๐ ประชาชนรู้จักวิธีการป้องกันโรคเอดส์	ประชาชนรู้จักวิธีการป้องกันโรคเอดส์ และการติดเชื้อเอดส์ลดลง	สำนักปลัด
๖	โครงการป้องกัน ควบคุม พะหะนำโรคและเหตุรำคาญ	เพื่อป้องกันและควบคุมพหะนำโรคและเหตุรำคาญ	ประชาชนใน หมู่ที่ ๑-๑๔	๔๐,๐๐๐	๔๐,๐๐๐	๔๐,๐๐๐	๔๐,๐๐๐	ร้อยละ ๘๐ ป้องกันการเกิดพหะนำโรคและเหตุรำคาญ	ประชาชนมีความปลอดภัย ปราศจากโรคติดต่อ	สำนักปลัด

**รายละเอียดโครงการพัฒนา
แผนพัฒนาท้องถิ่นสี่ปี (พ.ศ. ๒๕๖๑ - ๒๕๖๔)**

องค์การบริหารส่วนตำบลหนองบัวแดง อำเภอกุมภวาปี จังหวัดอุดรธานี

ก. ยุทธศาสตร์จังหวัด ๑. การยกระดับคุณภาพชีวิตเพื่อสร้างความเข้มแข็งให้สังคม มีความพร้อมรับการเปลี่ยนแปลงทางเศรษฐกิจ สังคม และวัฒนธรรม

๒. การพัฒนาการท่องเที่ยวเชิงอนุรักษ์ การบริการ และการส่งเสริมศิลปวัฒนธรรมประเพณีท้องถิ่น

ข. ยุทธศาสตร์การพัฒนาขององค์กรปกครองส่วนท้องถิ่นในเขตจังหวัด ด้านการจัดการศึกษาและการเสริมสร้างความเข้มแข็งของสังคมและคุณภาพชีวิตที่ดีของประชาชน

ยุทธศาสตร์ที่ ๒ : ด้านการพัฒนาคนและสังคม

แบบ ผ.๐๑

๒.๔ แผนงานการศึกษา

ที่	โครงการ/ กิจกรรม	วัตถุประสงค์	เป้าหมาย (ผลผลิตโครงการ)	งบประมาณและที่มา				ตัวชี้วัด (kpi)	ผลที่คาดว่าจะ ได้รับ	หน่วยงาน รับผิดชอบ
				๒๕๖๑ (บาท)	๒๕๖๒ (บาท)	๒๕๖๓ (บาท)	๒๕๖๔ (บาท)			
๑	-ก่อสร้าง ปรับปรุง ศูนย์พัฒนาเด็กเล็ก	-เพื่อให้เด็กนักเรียนมี อาคารเรียนที่ทันสมัย และเหมาะกับการ สร้างพัฒนาการให้ เด็กก่อนวัยเรียน	-ก่อสร้าง ปรับปรุง ศูนย์ พัฒนาเด็กเล็ก เช่น รั้ว ห้องน้ำ เป็นต้น จำนวน ๑ หลัง	๑,๕๐๐,๐๐๐	๑,๕๐๐,๐๐๐	๑,๕๐๐,๐๐๐	๑,๕๐๐,๐๐๐	มีรั้ว ห้องน้ำ ของศูนย์พัฒนา เด็กเล็กที่ได้ มาตรฐาน	-เด็กก่อนวัยเรียนมี ที่เรียนที่ปลอดภัย และเหมาะกับการ พัฒนาการของเด็ก ตามวัย	กอง การศึกษาฯ
๒	-โครงการสนับสนุน ค่าใช้จ่ายในการ บริหารสถานศึกษา (ศูนย์พัฒนาเด็ก เล็ก)	-เพื่อจัดสรร งบประมาณในการ จัดหาอาหาร กลางวัน/จัดซื้อวัสดุ การเรียนการสอน และจัดกิจกรรม พัฒนาคุณภาพ การศึกษา	-ศูนย์พัฒนาเด็กเล็ก	๑,๑๐๐,๐๐๐	๑,๑๐๐,๐๐๐	๑,๑๐๐,๐๐๐	๑,๑๐๐,๐๐๐	ศูนย์พัฒนาเด็ก เล็กได้รับการ จัดสรร งบประมาณ	-การบริหารจัดการ ของศูนย์พัฒนา เด็กเล็กมี ประสิทธิภาพ	กอง การศึกษาฯ

ที่	โครงการ/ กิจกรรม	วัตถุประสงค์	เป้าหมาย (ผลผลิตโครงการ)	งบประมาณและที่มา				ตัวชี้วัด (kpi)	ผลที่คาดว่าจะ ได้รับ	หน่วยงาน รับผิดชอบ
				๒๕๖๑ (บาท)	๒๕๖๒ (บาท)	๒๕๖๓ (บาท)	๒๕๖๔ (บาท)			
๓	-จัดซื้ออาหารเสริม (นม)	-เพื่อให้เด็กก่อนวัย เรียนและระดับ ประถมศึกษาได้ดื่มนม	-จัดซื้ออาหารเสริม (นม) ให้กับศูนย์พัฒนาเด็กเล็ก และโรงเรียนในพื้นที่	๑,๘๔๐,๐๐๐	๑,๘๔๐,๐๐๐	๑,๘๔๐,๐๐๐	๑,๘๔๐,๐๐๐	ร้อยละ ๑๐๐ ของนักเรียนที่ ดื่มนมมี พัฒนาการ สมวัย	-เด็กก่อนวัยเรียน และระดับ ประถมศึกษา มีการพัฒนาการสมวัย	กอง การศึกษาฯ
๔	โครงการอุดหนุน อาหารกลางวัน โรงเรียน ประถมศึกษาในเขต พื้นที่	-เพื่อให้เด็กได้รับ ประทานอาหารครบ ๕ หมู่	-โรงเรียนในเขตพื้นที่ ทั้ง ๖ แห่ง	๓,๕๐๐,๐๐๐	๓,๕๐๐,๐๐๐	๓,๕๐๐,๐๐๐	๓,๕๐๐,๐๐๐	ร้อยละ ๑๐๐ เด็กนักเรียน ได้รับอาหาร อย่างทั่วถึง	-นักเรียน ระดับประถม ศึกษาได้รับอาหาร อย่างทั่วถึง	กอง การศึกษาฯ
๕	-โครงการพัฒนา ศักยภาพบุคลากร ของศูนย์พัฒนาเด็ก เล็กและคณะ กรรมการบริหาร ศูนย์พัฒนาเด็กเล็ก	เพื่อเพิ่มพูน ประสบการณ์ของ ผู้ดูแลเด็กและ คณะกรรมการบริหาร ศูนย์พัฒนาเด็กเล็ก	ผู้ดูแลเด็กในสังกัด และ คณะกรรมการบริหารศูนย์ พัฒนาเด็กเล็ก ทั้ง ๓ แห่ง	๕๐,๐๐๐	๕๐,๐๐๐	๕๐,๐๐๐	๕๐,๐๐๐	ผู้ดูแลเด็กและ คณะกรรมการ บริหารศูนย์ พัฒนาเด็กเล็ก ทั้ง ๓ แห่งร้อยละ ๑๐๐ ได้รับ การพัฒนา	ผู้ดูแลเด็กและ คณะกรรมการ บริหารศูนย์พัฒนา เด็กเล็ก ได้รับการพัฒนา ความรู้ ทักษะ ใน การจัดการเรียน การสอน	กอง การศึกษาฯ
๖	สนับสนุนการ บริหารศูนย์ ICT ตำบลหนองบัวดง	เพื่อเพิ่มประสิทธิภาพ การบริหารจัดการ ศูนย์ ICT ตำบล	ศูนย์เรียนรู้ ICT ๑ แห่ง	๑๐,๐๐๐	๑๐,๐๐๐	๑๐,๐๐๐	๑๐,๐๐๐	ร้อยละ ๑๐๐ ของผู้ใช้บริการ พึงพอใจ	ประชาชนมีแหล่ง สืบค้นข้อมูล ทันสมัย	กอง การศึกษาฯ

		หนองบัวดง								
--	--	-----------	--	--	--	--	--	--	--	--

แบบ ผ.๐๑

ที่	โครงการ/ กิจกรรม	วัตถุประสงค์	เป้าหมาย (ผลผลิต โครงการ)	งบประมาณและที่มา				ตัวชี้วัด (kpi)	ผลที่คาดว่าจะได้รับ	หน่วยงาน รับผิดชอบ
				๒๕๖๑ (บาท)	๒๕๖๒ (บาท)	๒๕๖๓ (บาท)	๒๕๖๔ (บาท)			
๗	กิจกรรมวันแม่ แห่งชาติ	เพื่อส่งเสริมให้ ประชาชนในพื้นที่เห็น ความสำคัญของแม่ และเทิดทูลสถาบัน พระมหากษัตริย์	ประชาชนใน พื้นที่ตำบลหนอง บัวดง	๔๐,๐๐๐	๔๐,๐๐๐	๔๐,๐๐๐	๔๐,๐๐๐	ร้อยละ ๑๐๐ ของเด็ก นักเรียนเห็นความสำคัญ วันแม่และสถาบัน พระมหากษัตริย์	เด็กได้เห็นความสำคัญ ของวันแม่และการเทิด ทูลสถาบัน พระมหากษัตริย์	กอง การศึกษาฯ
๘	ลานกิจกรรม สร้างสรรค์เด็กและ เยาวชนตำบล หนองบัวดง	เพื่อส่งเสริมพัฒนา ศักยภาพของเด็กและ เยาวชน	เด็ก/เยาวชนใน พื้นที่ทั้ง ๑๔ หมู่บ้าน	๘๐,๐๐๐	๘๐,๐๐๐	๘๐,๐๐๐	๘๐,๐๐๐	ร้อยละ ๑๐๐ ของเด็กที่ เข้าร่วมกิจกรรมได้รับการ ส่งเสริมและพัฒนา	เด็กในพื้นที่ได้รับการ ส่งเสริมและพัฒนา	กอง การศึกษาฯ
๙	ส่งเสริมและ สนับสนุนการออก กำลังกาย	-เพื่อสนับสนุนให้มีการ เล่นกีฬาและการ นันทนาการ	ประชาชนใน พื้นที่หมู่ที่ ๑ - ๑๔	๑๕๐,๐๐๐	๑๕๐,๐๐๐	๑๕๐,๐๐๐	๑๕๐,๐๐๐	ร้อยละ ๘๐ ประชาชนใน พื้นที่มีสุขภาพแข็งแรง	ประชาชนในพื้นที่มี สุขภาพแข็งแรง	กอง การศึกษาฯ
๑๐	โครงการจ้างเหมา รถ รับ - ส่ง นักเรียนศูนย์	เพื่อ รับ - ส่ง นักเรียน ในศูนย์พัฒนาเด็กเล็ก	พื้นที่ภายใน ตำบลทั้ง ๑๔ หมู่บ้าน	๒๔๐,๐๐๐	๒๔๐,๐๐๐	๒๔๐,๐๐๐	๒๔๐,๐๐๐	ร้อยละ ๑๐๐ นักเรียน ได้รับความสะดวก	นักเรียนในศูนย์พัฒนา เด็กเล็กได้รับความ สะดวกและปลอดภัย	กอง การศึกษาฯ

พัฒนาเด็กเล็ก									
---------------	--	--	--	--	--	--	--	--	--

**รายละเอียดโครงการพัฒนา
แผนพัฒนาท้องถิ่นสี่ปี (พ.ศ. ๒๕๖๑ - ๒๕๖๔)**

องค์การบริหารส่วนตำบลหนองบัวดง อำเภอกุมภวาปี จังหวัดอุดรธานี

ก. ยุทธศาสตร์จังหวัด ๑. การยกระดับคุณภาพชีวิตเพื่อสร้างความเข้มแข็งให้สังคม มีความพร้อมรับการเปลี่ยนแปลงทางเศรษฐกิจ สังคม และวัฒนธรรม

๒. การพัฒนาการท่องเที่ยวเชิงอนุรักษ์ การบริการ และการส่งเสริมศิลปวัฒนธรรมประเพณีท้องถิ่น

ข. ยุทธศาสตร์การพัฒนาขององค์กรปกครองส่วนท้องถิ่นในเขตจังหวัด ด้านการจัดการศึกษาและการเสริมสร้างความเข้มแข็งของสังคมและคุณภาพชีวิตที่ดีของประชาชน

ยุทธศาสตร์ที่ ๒ : ด้านการพัฒนาคนและสังคม

๒.๕ แผนงานการศาสนา วัฒนธรรมและนันทนาการ

แบบ ผ.๐๑

ที่	โครงการ/ กิจกรรม	วัตถุประสงค์	เป้าหมาย (ผลผลิตโครงการ)	งบประมาณและที่มา				ตัวชี้วัด (kpi)	ผลที่คาดว่าจะได้รับ	หน่วยงาน รับผิดชอบ
				๒๕๖๑ (บาท)	๒๕๖๒ (บาท)	๒๕๖๓ (บาท)	๒๕๖๔ (บาท)			
๑	-กิจกรรมส่งเสริม และพัฒนา ด้าน คุณธรรม จริยธรรม	-เพื่อให้ประชาชน มี จิตสำนึกด้าน คุณธรรม จริยธรรม	-ประชาชนในพื้นที่ -เยาวชน -บุคลากรของ อปท.	๒๐,๐๐๐	๒๐,๐๐๐	๒๐,๐๐๐	๒๐,๐๐๐	ร้อยละ ๙๐ ของ เป้าหมายได้รับความรู้ ด้านคุณธรรม จริยธรรม	-กลุ่มเป้าหมาย มี จิตสำนึกด้านคุณธรรม จริยธรรม	กอง การศึกษาฯ
๒	-ส่งเสริมและสืบสาน ประเพณี วัฒนธรรม ท้องถิ่น	-เพื่อสืบสาน ประเพณีและ วัฒนธรรมด้าน ต่าง ๆ	-จัดงานพิธีทางศาสนา งาน รัฐพิธี และงานประเพณี ต่างๆ เช่น ประเพณีสงกรานต์ บุญบั้งไฟ ลอยกระทง วัน เข้าพรรษา วันออกพรรษา	๒๐๐,๐๐๐	๒๐๐,๐๐๐	๒๐๐,๐๐๐	๒๐๐,๐๐๐	ร้อยละ ๙๐ ของ ประชากรได้ตระหนักถึง การอนุรักษ์ สืบสาน ประเพณีไทย	-สืบสานงานพิธีและ ประเพณีที่สำคัญให้คง อยู่ตลอดไป	กอง การศึกษาฯ
๓	โครงการศิลปะ วัฒนธรรมและ	-เพื่อส่งเสริมงาน เทศกาลประจำปี	-อุดหนุนที่ทำการปกครอง อำเภอกุมภวาปี	๒๒,๐๐๐	๒๒,๐๐๐	๒๒,๐๐๐	๒๒,๐๐๐	ร้อยละ ๘๐ ของ ประชากรที่เข้าร่วมมี	หน่วยงานที่ขอรับการ อุดหนุนดำเนินงานตาม	กอง การศึกษาฯ

ประเพณีท้องถิ่น ระดับอำเภอและ จังหวัด	ทุ่งศรีเมืองของ จังหวัดอุดรธานี							ความพึงพอใจ	โครงการ	
---	------------------------------------	--	--	--	--	--	--	-------------	---------	--

แบบ ผ.๐๑

ที่	โครงการ/กิจกรรม	วัตถุประสงค์	เป้าหมาย (ผลผลิตโครงการ)	งบประมาณและที่มา				ตัวชี้วัด (kpi)	ผลที่คาดว่าจะ ได้รับ	หน่วยงาน รับผิดชอบ
				๒๕๖๑ (บาท)	๒๕๖๒ (บาท)	๒๕๖๓ (บาท)	๒๕๖๔ (บาท)			
๔	ส่งเสริมกิจกรรมทาง ศาสนาเนื่องในวัน สำคัญทางศาสนา	เพื่อส่งเสริมการเข้าวัด ฟังธรรม/ทำบุญตัก บาตร/บำเพ็ญประโยชน์ ในวันสำคัญ	หมู่ที่ ๑ - ๑๔	๕๐,๐๐๐	๕๐,๐๐๐	๕๐,๐๐๐	๕๐,๐๐๐	ร้อยละ ๘๐ ของ ประชาชนมีการเข้าวัด ฟังธรรม/ทำบุญตัก บาตร/บำเพ็ญ ประโยชน์ ในวันสำคัญ	ประชาชนสามารถ นำหลักธรรมมาใช้ ในการดำรงชีวิต	กอง การศึกษาฯ
๕	-ส่งเสริมภูมิปัญญา ท้องถิ่น	-เพื่อให้เกิดภูมิปัญญา ท้องถิ่นในพื้นที่	หมู่บ้านในเขตพื้นที่ หมู่ที่ ๑ - ๑๔	๒๐,๐๐๐	๒๐,๐๐๐	๒๐,๐๐๐	๒๐,๐๐๐	ร้อยละ ๘๐ ของ ประชาชน มีความ สามัคคี สืบทอดภูมิ ปัญญาท้องถิ่น	-ประชาชนในพื้นที่ ได้มีความสามัคคี สมัครสมานและ สืบทอดกิจกรรม ภูมิปัญญา ของ ท้องถิ่นต่อไป	กอง การศึกษาฯ

รายละเอียดโครงการพัฒนา
แผนพัฒนาท้องถิ่นสี่ปี (พ.ศ. ๒๕๖๑ - ๒๕๖๔)

องค์การบริหารส่วนตำบลหนองบัวแดง อำเภอกุมภวาปี จังหวัดอุดรธานี

ก. ยุทธศาสตร์จังหวัด ๑. การยกระดับคุณภาพชีวิตเพื่อสร้างความเข้มแข็งให้สังคม มีความพร้อมรับการเปลี่ยนแปลงทางเศรษฐกิจ สังคม และวัฒนธรรม

๒. การพัฒนาการท่องเที่ยวเชิงอนุรักษ์ การบริการ และการส่งเสริมศิลปวัฒนธรรมประเพณีท้องถิ่น

ข. ยุทธศาสตร์การพัฒนาขององค์กรปกครองส่วนท้องถิ่นในเขตจังหวัด ด้านการจัดการศึกษาและการเสริมสร้างความเข้มแข็งของสังคมและคุณภาพชีวิตที่ดีของประชาชน

ยุทธศาสตร์ที่ ๒ : ด้านการพัฒนาดคนและสังคม

๒.๖ แผนงานสังคมสงเคราะห์

แบบ ผ.๐๑

ที่	โครงการ/กิจกรรม	วัตถุประสงค์	เป้าหมาย (ผลผลิตโครงการ)	งบประมาณและที่มา				ตัวชี้วัด (kpi)	ผลที่คาดว่าจะ ได้รับ	หน่วยงาน รับผิดชอบ
				๒๕๖๑ (บาท)	๒๕๖๒ (บาท)	๒๕๖๓ (บาท)	๒๕๖๔ (บาท)			
๑	โครงการกิจกรรมวันผู้สูงอายุ	-เพื่อพัฒนาทางด้านร่างกาย อารมณ์ และจิตใจผู้สูงอายุ	เพื่อพัฒนาทางด้านร่างกาย อารมณ์ และจิตใจของผู้สูงอายุทั้ง ๑๔ หมู่	๑๐๐,๐๐๐	๑๐๐,๐๐๐	๑๐๐,๐๐๐	๑๐๐,๐๐๐	ร้อยละ ๗๐ ผู้สูงอายุได้รับการพัฒนาและดูแลอย่างทั่วถึง	ผู้สูงอายุมีพัฒนาการทางด้านร่างกาย อารมณ์และจิตใจที่ดีขึ้น	กองสวัสดิการฯ
๒	กิจกรรมการส่งเสริมและพัฒนาบทบาทสตรี	เพื่อส่งเสริมและพัฒนาบทบาทสตรี	สตรีผู้เข้าร่วมกิจกรรมหมู่ที่ ๑ - ๑๔	๕๐,๐๐๐	๕๐,๐๐๐	๕๐,๐๐๐	๕๐,๐๐๐	ร้อยละ ๘๐ สตรีมีบทบาทในการพัฒนาสังคม	สตรีมีบทบาทในการพัฒนาสังคม	กองสวัสดิการฯ
๓	-สงเคราะห์ครอบครัวที่ประสบภัยธรรมชาติ	-เพื่อช่วยเหลือและสงเคราะห์ราษฎรที่ประสบภัยธรรมชาติ	-สนับสนุนช่วยเหลือราษฎร ที่ประสบภัยหมู่ที่ ๑ - ๑๔	๑๐๐,๐๐๐	๑๐๐,๐๐๐	๑๐๐,๐๐๐	๑๐๐,๐๐๐	ร้อยละ ๘๐ ขอผู้ประสบภัยได้รับการช่วยเหลือ	-ผู้ประสบภัยได้รับการช่วยเหลืออย่างทันทั่วทั้ง	กองสวัสดิการฯ

								อย่างทันสมัย	
--	--	--	--	--	--	--	--	--------------	--

แบบ ผ.๐๑

ที่	โครงการ/ กิจกรรม	วัตถุประสงค์	เป้าหมาย (ผลผลิตโครงการ)	งบประมาณและที่มา				ตัวชี้วัด (kpi)	ผลที่คาดว่าจะ ได้รับ	หน่วยงาน รับผิดชอบ
				๒๕๖๑ (บาท)	๒๕๖๒ (บาท)	๒๕๖๓ (บาท)	๒๕๖๔ (บาท)			
๔	-สงเคราะห์เบี้ย ยังชีพ	-เพื่อสงเคราะห์ ผู้สูงอายุ ผู้พิการ ผู้ติด เชื้อ HIV (ผู้ป่วยเอดส์) เด็ก สตรี และ ผู้ด้อยโอกาส ให้มี ความเป็นอยู่ที่ดีขึ้น	- สงเคราะห์เบี้ยยัง ชีพผู้สูงอายุ ผู้พิการ ผู้ติดเชื้อ HIV (ผู้ป่วย เอดส์)เด็ก สตรี และ ผู้ด้อยโอกาส ในเขต ตำบลหนองบัวแดง	๑๒,๐๐๐,๐๐๐	๑๒,๐๐๐,๐๐๐	๑๒,๐๐๐,๐๐๐	๑๒,๐๐๐,๐๐๐	ร้อยละ ๑๐๐ ของ ผู้ติดเชื้อได้รับเงิน ช่วยเหลือ	-ผู้สูงอายุ ผู้พิการ ผู้ ติดเชื้อ HIV (ผู้ป่วย เอดส์)เด็ก สตรี และ ผู้ด้อยโอกาส มี ความเป็นอยู่ที่ดีขึ้น ช่วยเหลือตัวเองได้	กอง สวัสดิการฯ
๕	โครงการส่งเสริมและ พัฒนาคุณภาพชีวิต แก่ผู้สูงอายุ ผู้ยากไร้ และผู้ด้อยโอกาส	-เพื่อส่งเสริมและพัฒนา คุณภาพชีวิตแก่ผู้สูงอายุ ผู้ยากไร้และ ผู้ด้อยโอกาส	ผู้สูงอายุ ผู้ยากไร้ และผู้ด้อยโอกาส ทั้ง ๑๔ หมู่บ้าน	๑๐๐,๐๐๐	๑๐๐,๐๐๐	๑๐๐,๐๐๐	๑๐๐,๐๐๐	ร้อยละ ๘๐ ผู้สูงอายุผู้ยากไร้ และผู้ด้อยโอกาส ได้รับการพัฒนา คุณภาพชีวิต	ผู้สูงอายุผู้ยากไร้และ ผู้ด้อยโอกาสได้รับ การพัฒนาคุณภาพ ชีวิตและมีความ เป็นอยู่ที่ดีขึ้น ช่วยเหลือตัวเองได้	กอง สวัสดิการฯ
๖.	โครงการดูแล ผู้สูงอายุ/ ผู้ด้อยโอกาส ภายในตำบล	เพื่อช่วยเหลือ ผู้สูงอายุ/ผู้ด้อยโอกาสที่ ไม่สามารถดูแลตัวเองได้ และไม่มีผู้ดูแล ภายใน	ผู้สูงอายุ และ ผู้ด้อยโอกาสที่ไม่ สามารถดูแลตัวเองได้ และไม่มีผู้ดูแล	๑๐๐,๐๐๐	๑๐๐,๐๐๐	๑๐๐,๐๐๐	๑๐๐,๐๐๐	ร้อยละ ๘๐ ผู้สูงอายุและ ผู้ด้อยโอกาสได้รับ การดูแล ช่วยเหลือ	ผู้สูงอายุและ ผู้ด้อยโอกาสได้รับ การช่วยเหลือ	กอง สวัสดิการฯ

		ตำบล	ทั้ง ๑๔ หมู่บ้าน							
--	--	------	------------------	--	--	--	--	--	--	--

รายละเอียดโครงการพัฒนา
แผนพัฒนาท้องถิ่นสี่ปี (พ.ศ. ๒๕๖๑ - ๒๕๖๔)

องค์การบริหารส่วนตำบลหนองบัวแดง อำเภอกุมภวาปี จังหวัดอุดรธานี

ก. ยุทธศาสตร์จังหวัด ๑. การยกระดับคุณภาพชีวิตเพื่อสร้างความเข้มแข็งให้สังคม มีความพร้อมรับการเปลี่ยนแปลงทางเศรษฐกิจ สังคม และวัฒนธรรม

๒. การพัฒนาการท่องเที่ยวเชิงอนุรักษ์ การบริการ และการส่งเสริมศิลปวัฒนธรรมประเพณีท้องถิ่น

ข. ยุทธศาสตร์การพัฒนาขององค์กรปกครองส่วนท้องถิ่นในเขตจังหวัด ด้านการจัดการศึกษาและการเสริมสร้างความเข้มแข็งของสังคมและคุณภาพชีวิตที่ดีของประชาชน

ยุทธศาสตร์ที่ ๒ : ด้านการพัฒนาคนและสังคม

๒.๗ แผนงานเคหะและชุมชน

แบบ ผ.๐๑

ที่	โครงการ/กิจกรรม	วัตถุประสงค์	เป้าหมาย (ผลผลิตโครงการ)	งบประมาณและที่มา				ตัวชี้วัด (kpi)	ผลที่คาดว่าจะ ได้รับ	หน่วยงาน รับผิดชอบ
				๒๕๖๑ (บาท)	๒๕๖๒ (บาท)	๒๕๖๓ (บาท)	๒๕๖๔ (บาท)			
๑	โครงการก่อสร้าง/ ปรับปรุงสนามกีฬาที่ ได้มาตรฐานภายใน ตำบลหนองบัวแดง	-เพื่อให้มีสนามกีฬาที่ได้ มาตรฐาน	ก่อสร้าง/ปรับปรุง สนามกีฬาภายใน ตำบลหนองบัวแดง	๑,๐๐๐,๐๐๐	๑,๐๐๐,๐๐๐	๑,๐๐๐,๐๐๐	๑,๐๐๐,๐๐๐	ร้อยละ ๑๐๐ ของ สนามกีฬาได้รับ การก่อสร้าง/ ปรับปรุง	มีสนามกีฬาที่ได้ มาตรฐานในการ เล่นกีฬาและออก กำลังกาย	กองช่าง

รายละเอียดโครงการพัฒนา
แผนพัฒนาท้องถิ่นสี่ปี (พ.ศ. ๒๕๖๑ - ๒๕๖๔)

องค์การบริหารส่วนตำบลหนองบัวแดง อำเภอกุยบุรี จังหวัดอุดรธานี

ก. ยุทธศาสตร์จังหวัด ๑. การยกระดับคุณภาพชีวิตเพื่อสร้างความเข้มแข็งให้สังคม มีความพร้อมรับการเปลี่ยนแปลงทางเศรษฐกิจ สังคม และวัฒนธรรม

๒. การพัฒนาการท่องเที่ยวเชิงอนุรักษ์ การบริการ และการส่งเสริมศิลปวัฒนธรรมประเพณีท้องถิ่น

ข. ยุทธศาสตร์การพัฒนาขององค์กรปกครองส่วนท้องถิ่นในเขตจังหวัด ด้านการจัดการศึกษาและการเสริมสร้างความเข้มแข็งของสังคมและคุณภาพชีวิตที่ดีของประชาชน

ยุทธศาสตร์ที่ ๒ : ด้านการพัฒนาคนและสังคม

๒.๘ แผนงานบริหารงานทั่วไป/แผนงานสร้างความเข้มแข็งของชุมชน/แผนงานสาธารณสุข/แผนงานการศึกษา/การศาสนา วัฒนธรรมและนันทนาการ

แผนงานสังคมสงเคราะห์ /แผนงานเคหะและชุมชน

แบบ ผ.๐๑

ที่	โครงการ/กิจกรรม	วัตถุประสงค์	เป้าหมาย (ผลผลิตโครงการ)	งบประมาณและที่มา				ตัวชี้วัด (kpi)	ผลที่คาดว่าจะได้รับ	หน่วยงาน รับผิดชอบ
				๒๕๖๑ (บาท)	๒๕๖๒ (บาท)	๒๕๖๓ (บาท)	๒๕๖๔ (บาท)			
๑	อุดหนุนหน่วยงาน ราชการ ภาครัฐวิสาหกิจ ภาคเอกชน	เพื่อพัฒนาคนและสังคม ในทุกๆด้าน	หน่วยงานราชการ ภาครัฐวิสาหกิจ ภาคเอกชน	๑๐๐,๐๐๐	๑๐๐,๐๐๐	๑๐๐,๐๐๐	๑๐๐,๐๐๐	ร้อยละ ๑๐๐ ของ หน่วยงานที่ขอรับ ได้รับการอุดหนุน	หน่วยงานที่ขอรับ การอุดหนุน ดำเนินงานตาม โครงการ	สำนักปลัด กองช่าง กอง การศึกษาฯ กอง สวัสดิการฯ

รายละเอียดโครงการพัฒนา
แผนพัฒนาท้องถิ่นสี่ปี (พ.ศ. ๒๕๖๑ - ๒๕๖๔)

องค์การบริหารส่วนตำบลหนองบัวดง อำเภอกุมภวาปี จังหวัดอุดรธานี

- ก. ยุทธศาสตร์จังหวัด ๑.การพัฒนาศักยภาพการคลังการลงทุนเพื่อเพิ่มขีดความสามารถในการแข่งขันด้วยเทคโนโลยีทันสมัยและเป็นสากล
๒. การส่งเสริมการพัฒนาเกษตรอุตสาหกรรม ยกกระดับมาตรฐานการผลิตสินค้าเกษตรปลอดภัยและเกษตรอินทรีย์
๓. การพัฒนาการท่องเที่ยวเชิงอนุรักษ์ การบริการ และการส่งเสริมศิลปวัฒนธรรมประเพณีท้องถิ่น

ข. ยุทธศาสตร์การพัฒนาขององค์การปกครองส่วนท้องถิ่นในเขตจังหวัด ด้านการจัดการศึกษาและการเสริมสร้างความเข้มแข็งของสังคมและคุณภาพชีวิตที่ดีของประชาชน

ยุทธศาสตร์ที่ ๓ : ด้านการพัฒนาโครงสร้างพื้นฐาน

๓.๑ แผนงานเคหะและชุมชน/อุตสาหกรรมและการโยธา

แบบ ผ.๐๑

ที่	โครงการ/ กิจกรรม	วัตถุประสงค์	เป้าหมาย (ผลผลิตโครงการ)	งบประมาณและที่มา				ตัวชี้วัด (kpi)	ผลที่คาดว่าจะ ได้รับ	หน่วยงาน รับผิดชอบ
				๒๕๖๑ (บาท)	๒๕๖๒ (บาท)	๒๕๖๓ (บาท)	๒๕๖๔ (บาท)			
๑	-ก่อสร้าง ถนนลาดยาง เชื่อมระหว่าง หมู่บ้าน /ตำบล	-เพื่อลดปัญหา ฝุ่นละอองและมี เส้นทางคมนาคม ที่สะดวก	-ก่อสร้างถนนลาดยาง (สายวัดป่า บ้านนาเพ็ญ) หมู่ที่ ๑๓ ตำบล หนองบัวดง อำเภอกุมภวาปี จังหวัดอุดรธานี ระยะทาง ประมาณ ๑,๐๐๐ ม. พร้อมป้าย โครงการ จำนวน ๑ ป้าย และท่อระบายน้ำ	๒,๐๐๐,๐๐๐	๒,๐๐๐,๐๐๐	๒,๐๐๐,๐๐๐	๒,๐๐๐,๐๐๐	มีถนนลาดยาง เพิ่มขึ้น ๑,๐๐๐ เมตร	-การสัญจรและ การขนส่งพืชผล ทางการเกษตร มี เส้นทางคมนาคมที่ สะดวก	กองช่าง

ที่	โครงการ/ กิจกรรม	วัตถุประสงค์	เป้าหมาย (ผลผลิตโครงการ)	งบประมาณและที่มา				ตัวชี้วัด (kpi)	ผลที่คาดว่าจะ ได้รับ	หน่วยงาน รับผิดชอบ
				๒๕๖๑ (บาท)	๒๕๖๒ (บาท)	๒๕๖๓ (บาท)	๒๕๖๔ (บาท)			
	-ก่อสร้าง ถนนลาดยาง เชื่อมระหว่าง หมู่บ้าน /ตำบล	-เพื่อลดปัญหา ฝุ่นละอองและมี เส้นทางคมนาคม ที่สะดวก	-ก่อสร้างถนนลาดยาง (สายวัดศรี ธาตุ) บ้านนาเพ็ญ หมู่ ๑ ตำบล หนองบัวดง อำเภอกุมภวาปี จังหวัดอุดรธานี ระยะทาง ประมาณ ๕๐๐ ม. พร้อมป้าย โครงการ จำนวน ๑ ป้าย และท่อระบายน้ำ	๙๐๐,๐๐๐	๙๐๐,๐๐๐	๙๐๐,๐๐๐	๙๐๐,๐๐๐	มีถนนลาดยาง เพิ่มขึ้น ๕๐๐ เมตร	-การสัญจรและ การขนส่งพืชผล ทางการเกษตร มี เส้นทางคมนาคมที่ สะดวก	กองช่าง
			-ก่อสร้างถนนลาดยางเชื่อมระหว่าง หมู่บ้าน จาก หมู่ ๑๐ บ้านศรีสุข - หมู่ ๕ บ้านท่าแร่ ถนนกว้าง ๖.๐๐ ม. ยาว ๕๐๐ ม. พร้อมป้ายโครงการ จำนวน ๑ ป้าย และท่อระบายน้ำ	๑,๐๐๐,๐๐๐	๑,๐๐๐,๐๐๐	๑,๐๐๐,๐๐๐	๑,๐๐๐,๐๐๐	มีถนนลาดยาง เพิ่มขึ้น ๕๐๐ เมตร	-การสัญจรและ การขนส่งพืชผล ทางการเกษตร มี เส้นทางคมนาคมที่ สะดวก	กองช่าง
			-ก่อสร้างถนนลาดยางเชื่อมระหว่าง หมู่บ้าน จาก หมู่ ๑๓ บ้านนาเพ็ญ -	๓,๐๐๐,๐๐๐	๓,๐๐๐,๐๐๐	๓,๐๐๐,๐๐๐	๓,๐๐๐,๐๐๐	มีถนนลาดยาง เพิ่มขึ้น	-การสัญจรและ การขนส่งพืชผล	กองช่าง

			หมู่ ๑๒ บ้านแสงสว่าง ถนนกว้าง ๖.๐๐ ม. ยาว ๑,๕๐๐ ม. พร้อมป้ายโครงการ ๑ ป้าย และท่อระบายน้ำ					๑,๕๐๐ เมตร	ทางการเกษตร มีเส้นทางคมนาคมที่สะดวก	แบบ ผ.๐๑
ที่	โครงการ/ กิจกรรม	วัตถุประสงค์	เป้าหมาย (ผลผลิตโครงการ)	งบประมาณและที่มา				ตัวชี้วัด (kpi)	ผลที่คาดว่าจะได้รับ	หน่วยงาน รับผิดชอบ
				๒๕๖๑ (บาท)	๒๕๖๒ (บาท)	๒๕๖๓ (บาท)	๒๕๖๔ (บาท)			
	-ก่อสร้างถนนลาดยางเชื่อมระหว่างหมู่บ้าน /ตำบล หมู่บ้าน /ตำบล	-เพื่อลดปัญหาฝุ่นละอองและมีเส้นทางคมนาคมที่สะดวก	-ก่อสร้างถนนลาดยางเชื่อมระหว่างหมู่บ้าน จาก หมู่ ๑๐ บ้านศรีสุข – หมู่ ๖ บ้านนาทัน ถนนกว้าง ๖.๐๐ ม. ยาว ๔,๒๐๐ ม. พร้อมป้ายโครงการ ๑ ป้าย	๘,๔๐๐,๐๐๐	๘,๔๐๐,๐๐๐	๘,๔๐๐,๐๐๐	๘,๔๐๐,๐๐๐	มีถนนลาดยางเพิ่มขึ้น ๔,๒๐๐ เมตร	-การสำรวจและการขนส่งพืชผลทางการเกษตร มีเส้นทางคมนาคมที่สะดวก	กองช่าง
			-ก่อสร้างถนนลาดยางเชื่อมระหว่างหมู่บ้าน จาก หมู่ ๓ บ้านเหล่าหมากจันทน์ – หมู่ ๗ บ้านคำล่อง ถนนกว้าง ๖.๐๐ ม. ยาว ๑,๐๐๐ ม. พร้อมป้าย โครงการ ๑ ป้าย และท่อระบายน้ำ	๒,๐๐๐,๐๐๐	๒,๐๐๐,๐๐๐	๒,๐๐๐,๐๐๐	๒,๐๐๐,๐๐๐	มีถนนลาดยางเพิ่มขึ้น ๑,๐๐๐ เมตร	-การสำรวจและการขนส่งพืชผลทางการเกษตร มีเส้นทางคมนาคมที่สะดวก	กองช่าง
			-ก่อสร้างถนนลาดยางเชื่อมระหว่างหมู่บ้าน จาก หมู่ ๓ บ้านเหล่าหมากจันทน์ – หมู่ ๘ บ้านโนนสวรรค์ ถนนกว้าง ๖.๐๐ ม. ยาว ๑,๐๐๐ ม. พร้อมป้าย โครงการ ๑ ป้าย และท่อระบายน้ำ	๒,๐๐๐,๐๐๐	๒,๐๐๐,๐๐๐	๒,๐๐๐,๐๐๐	๒,๐๐๐,๐๐๐	มีถนนลาดยางเพิ่มขึ้น ๑,๐๐๐ เมตร	-การสำรวจและการขนส่งพืชผลทางการเกษตร มีเส้นทางคมนาคมที่สะดวก	กองช่าง
			-ก่อสร้างถนนลาดยางเชื่อมระหว่างหมู่บ้าน จาก หมู่ ๖ บ้านนาทัน -	๘,๐๐๐,๐๐๐	๘,๐๐๐,๐๐๐	๘,๐๐๐,๐๐๐	๘,๐๐๐,๐๐๐	มีถนนลาดยางเพิ่มขึ้น	-การสำรวจและการขนส่งพืชผลทางการเกษตร	กองช่าง

			หมู่ ๙ บ้านราษฎร์สมบูรณ์ ถนน กว้าง ๖.๐๐ ม. ยาว ๔,๐๐๐ ม. พร้อมป้าย โครงการ ๑ ป้าย และ ท่อระบายน้ำ					๔,๐๐๐ เมตร	เกษตร มีเส้นทาง คมนาคมที่สะดวก		แบบ ผ.๐๑
--	--	--	---	--	--	--	--	------------	-----------------------------------	--	----------

ที่	โครงการ/ กิจกรรม	วัตถุประสงค์	เป้าหมาย (ผลผลิตโครงการ)	งบประมาณและที่มา				ตัวชี้วัด (kpi)	ผลที่คาดว่าจะ ได้รับ	หน่วยงาน รับผิดชอบ
				๒๕๖๑ (บาท)	๒๕๖๒ (บาท)	๒๕๖๓ (บาท)	๒๕๖๔ (บาท)			
	-ก่อสร้าง ถนนลาดยาง เชื่อมระหว่าง หมู่บ้าน /ตำบล	-เพื่อลดปัญหา ฝุ่นละอองและมี เส้นทางคมนาคม ที่สะดวก	-ก่อสร้างถนนลาดยางเชื่อมระหว่าง หมู่บ้าน จาก หมู่ ๒ บ้านกุดยาง – หมู่ ๗ บ้านคำล่อง ถนนกว้าง ๖.๐๐ ม. ยาว ๒,๐๐๐ ม. พร้อมป้าย โครงการ ๑ ป้าย	๔,๐๐๐,๐๐๐	๔,๐๐๐,๐๐๐	๔,๐๐๐,๐๐๐	๔,๐๐๐,๐๐๐	มีถนนลาดยาง เพิ่มขึ้น ๒,๐๐๐ เมตร	-การสำรวจและการ ขนส่งพืชผลทางการ เกษตร มีเส้นทาง คมนาคมที่สะดวก	กองช่าง
			-ก่อสร้างถนนลาดยางเชื่อมระหว่าง หมู่บ้าน จาก หมู่ ๕ บ้านท่าแร่ – หมู่ ๖ บ้านนาทัน ถนนกว้าง ๖.๐๐ ม. ยาว ๓,๐๐๐ ม. พร้อมป้าย โครงการ ๑ ป้าย และท่อระบายน้ำ	๖,๐๐๐,๐๐๐	๖,๐๐๐,๐๐๐	๖,๐๐๐,๐๐๐	๖,๐๐๐,๐๐๐	มีถนนลาดยาง เพิ่มขึ้น ๓,๐๐๐ เมตร	-การสำรวจและการ ขนส่งพืชผลทางการ เกษตร มีเส้นทาง คมนาคมที่สะดวก	กองช่าง
			-ก่อสร้างถนนลาดยางเชื่อม ระหว่างหมู่บ้าน จาก หมู่ ๔ บ้าน หนองบัวแดง - หมู่ ๙ บ้านราษฎร์ สมบูรณ์ ถนนกว้าง ๖.๐๐ ม. ยาว ๑,๐๐๐ ม. พร้อมป้าย โครงการ ๑ ป้าย และท่อระบายน้ำ	๒,๐๐๐,๐๐๐	๒,๐๐๐,๐๐๐	๒,๐๐๐,๐๐๐	๒,๐๐๐,๐๐๐	มีถนนลาดยาง เพิ่มขึ้น ๑,๐๐๐ เมตร	-การสำรวจและการ ขนส่งพืชผลทางการ เกษตร มีเส้นทาง คมนาคมที่สะดวก	กองช่าง
			-ก่อสร้างถนนลาดยางเชื่อม ระหว่างตำบลจากหมู่ ๗ ตำบล	๔,๐๐๐,๐๐๐	๔,๐๐๐,๐๐๐	๔,๐๐๐,๐๐๐	๔,๐๐๐,๐๐๐	มีถนนลาดยาง เพิ่มขึ้น	-การสำรวจและการ ขนส่งพืชผลทางการ	กองช่าง

			หนองบัวแดง – ตำบลทมนางาม ถนนกว้าง ๖.๐๐ ม. ยาว ๒,๐๐๐ ม. พร้อมป้าย โครงการ ๑ ป้าย และท่อระบายน้ำ					๒,๐๐๐ เมตร	เกษตร มีเส้นทาง คมนาคมที่สะดวก	
--	--	--	---	--	--	--	--	------------	-----------------------------------	--

แบบ ผ.๐๑

ที่	โครงการ/ กิจกรรม	วัตถุประสงค์	เป้าหมาย (ผลผลิตโครงการ)	งบประมาณและที่มา				ตัวชี้วัด (kpi)	ผลที่คาดว่าจะ ได้รับ	หน่วยงาน รับผิดชอบ
				๒๕๖๑ (บาท)	๒๕๖๒ (บาท)	๒๕๖๓ (บาท)	๒๕๖๔ (บาท)			
	-ก่อสร้าง ถนนลาดยาง เชื่อมระหว่าง หมู่บ้าน /ตำบล	-เพื่อลดปัญหา ฝุ่นละอองและมี เส้นทางคมนาคม ที่สะดวก	-ก่อสร้างถนนลาดยางเชื่อม ระหว่างหมู่บ้าน จาก หมู่ ๓ บ้าน เหล่าหมากจันทน์- บ้านทมป่าช้า ต.ทมนางาม อ.โนนสะอาด ถนน กว้าง ๖.๐๐ ม. ยาว ๑,๐๐๐ ม. พร้อมป้าย โครงการ ๑ ป้าย และ ท่อระบายน้ำ	๖,๐๐๐,๐๐๐	๖,๐๐๐,๐๐๐	๖,๐๐๐,๐๐๐	๖,๐๐๐,๐๐๐	มีถนนลาดยาง เพิ่มขึ้น ๑,๐๐๐ เมตร	-การสำรวจและการ ขนส่งพืชผลทางการ เกษตร มีเส้นทาง คมนาคมที่สะดวก	กองช่าง
			-ก่อสร้างถนนลาดยางเชื่อมระหว่าง หมู่บ้าน จาก หมู่ ๑๒ บ้านแสงสว่าง ถึง บ้านกุดขนวน ต.บึงแก้ว อ.โนน สะอาด ถนนกว้าง ๖.๐๐ ม. ยาว ๑,๐๐๐ ม. พร้อมป้าย โครงการ ๑ ป้าย และท่อระบายน้ำ	๒,๐๐๐,๐๐๐	๒,๐๐๐,๐๐๐	๒,๐๐๐,๐๐๐	๒,๐๐๐,๐๐๐	มีถนนลาดยาง เพิ่มขึ้น ๑,๐๐๐ เมตร	-การสำรวจและการ ขนส่งพืชผลทางการ เกษตร มีเส้นทาง คมนาคมที่สะดวก	กองช่าง
			-ก่อสร้างถนนลาดยางเชื่อมระหว่าง หมู่บ้าน จาก หมู่ ๒ กุดยาง – หมู่ ๓	๔,๐๐๐,๐๐๐	๔,๐๐๐,๐๐๐	๔,๐๐๐,๐๐๐	๔,๐๐๐,๐๐๐	มีถนนลาดยาง เพิ่มขึ้น	-การสำรวจและการ ขนส่งพืชผลทางการ	กองช่าง

			บ้านเหล่าหมากจันทน์ - หมู่ ๑๑ บ้านโนนงาม ถนนกว้าง ๖.๐๐ ม. ยาว ๒,๐๐๐ ม. พร้อมป้าย โครงการ ๑ ป้าย และท่อระบายน้ำ					๒,๐๐๐ เมตร	เกษตร มีเส้นทาง คมนาคมที่สะดวก	
--	--	--	---	--	--	--	--	------------	-----------------------------------	--

แบบ ผ.๐๑

ที่	โครงการ/ กิจกรรม	วัตถุประสงค์	เป้าหมาย (ผลผลิตโครงการ)	งบประมาณและที่มา				ตัวชี้วัด (kpi)	ผลที่คาดว่าจะ ได้รับ	หน่วยงาน รับผิดชอบ
				๒๕๖๑ (บาท)	๒๕๖๒ (บาท)	๒๕๖๓ (บาท)	๒๕๖๔ (บาท)			
	-ก่อสร้าง ถนนลาดยาง เชื่อมระหว่าง หมู่บ้าน /ตำบล	-เพื่อลดปัญหา ฝุ่นละอองและมี เส้นทางคมนาคม ที่สะดวก	-ก่อสร้างถนนลาดยางเชื่อมระหว่าง หมู่ ๒ บ้านกุดยาง - ที่ทำการ อบต. ถนนกว้าง ๖.๐๐ ม. ยาว ๑,๐๐๐ ม. พร้อมป้าย โครงการ ๑ ป้าย และท่อ ระบายน้ำ	๒,๐๐๐,๐๐๐	๒,๐๐๐,๐๐๐	๒,๐๐๐,๐๐๐	๒,๐๐๐,๐๐๐	มีถนนลาดยาง เพิ่มขึ้น ๑,๐๐๐ เมตร	-การสำรวจและการ ขนส่งพืชผลทางการ เกษตร มีเส้นทาง คมนาคมที่สะดวก	กองช่าง
			-ก่อสร้างถนนลาดยางเชื่อมระหว่าง หมู่ ๙ บ้านราษฎร์สมบูรณ์ - หมู่ที่ ๑๑ บ้านโนนงาม ถนนกว้าง ๖.๐๐ ม. ยาว ๓,๐๐๐ ม. พร้อมป้าย โครงการ ๑ ป้าย และท่อระบายน้ำ	๘,๐๐๐,๐๐๐	๘,๐๐๐,๐๐๐	๘,๐๐๐,๐๐๐	๘,๐๐๐,๐๐๐	มีถนนลาดยาง เพิ่มขึ้น ๓,๐๐๐ เมตร	-การสำรวจและการ ขนส่งพืชผลทางการ เกษตร มีเส้นทาง คมนาคมที่สะดวก	กองช่าง
			-ก่อสร้างถนนลาดยางเชื่อมระหว่าง หมู่ ๑๒ - ตำบลสี้อ ถนนกว้าง ๖.๐๐ ม. ยาว ๑,๐๐๐ ม. พร้อม ป้าย โครงการ ๑ ป้าย และท่อ ระบายน้ำ	๒,๐๐๐,๐๐๐	๒,๐๐๐,๐๐๐	๒,๐๐๐,๐๐๐	๒,๐๐๐,๐๐๐	มีถนนลาดยาง เพิ่มขึ้น ๑,๐๐๐ เมตร	-การสำรวจและการ ขนส่งพืชผลทางการ เกษตร มีเส้นทาง คมนาคมที่สะดวก	กองช่าง

๒.	ก่อสร้างถนนลาดยางภายในหมู่บ้าน	-เพื่อลดปัญหาฝุ่นละอองและมีเส้นทางคมนาคมที่สะดวก	ก่อสร้างถนนลาดยางภายในหมู่บ้านหมู่ที่ ๑ - ๑๔	๙,๐๐๐,๐๐๐	๙,๐๐๐,๐๐๐	๙,๐๐๐,๐๐๐	๙,๐๐๐,๐๐๐	มีถนนลาดยางภายในหมู่บ้าน	-การสัญจรภายในหมู่บ้านสะดวกขึ้น	กองช่าง
----	--------------------------------	--	--	-----------	-----------	-----------	-----------	--------------------------	---------------------------------	---------

แบบ ผ.๐๑

ที่	โครงการ/กิจกรรม	วัตถุประสงค์	เป้าหมาย (ผลผลิตโครงการ)	งบประมาณและที่มา				ตัวชี้วัด (kpi)	ผลที่คาดว่าจะได้รับ	หน่วยงานรับผิดชอบ
				๒๕๖๑ (บาท)	๒๕๖๒ (บาท)	๒๕๖๓ (บาท)	๒๕๖๔ (บาท)			
๓	-ปรับปรุงซ่อมแซมถนนลาดยาง	-เพื่อให้มีเส้นทางคมนาคมที่สะดวก	-ปรับปรุง ซ่อมแซม ถนนลาดยางที่ชำรุดเสียหายในพื้นที่หมู่ที่ ๑ - ๑๔ และท่อระบายน้ำ	๕๐๐,๐๐๐	๕๐๐,๐๐๐	๕๐๐,๐๐๐	๕๐๐,๐๐๐	ร้อยละ ๙๐ ของถนนลาดยางในพื้นที่ได้รับการปรับปรุงซ่อมแซม	-การสัญจรและการขนส่งที่ขผลทางการเกษตร มีเส้นทางคมนาคมที่สะดวก	กองช่าง
๔	-ก่อสร้างถนนคอนกรีตเสริมเหล็ก (คสล.)	-เพื่อให้มีเส้นทางคมนาคมที่สะดวก	-ก่อสร้างถนน คสล. ในหมู่บ้าน หมู่ ๑ บ้านนาเพ็ญ กว้าง ๕ ม. ยาว ๒๐๐ ม. หนาเฉลี่ย ๐.๑๕ ม. พร้อมป้ายโครงการ จำนวน ๑ ป้าย และท่อระบายน้ำ	๕๐๐,๐๐๐	๕๐๐,๐๐๐	๕๐๐,๐๐๐	๕๐๐,๐๐๐	มีถนน คสล. ในหมู่บ้านที่ ๑ เพิ่มขึ้น ๒๐๐ เมตร	-การสัญจรและการขนส่งที่ขผลทางการเกษตร มีเส้นทางคมนาคมที่สะดวก	กองช่าง
			-ก่อสร้างถนน คสล. ในหมู่บ้าน หมู่ ๒ บ้านกุดยาง กว้าง ๕ ม. ยาว ๒๐๐ ม. หนาเฉลี่ย ๐.๑๕ ม. พร้อมป้ายโครงการ ๑	๕๐๐,๐๐๐	๕๐๐,๐๐๐	๕๐๐,๐๐๐	๕๐๐,๐๐๐	มีถนน คสล. ในหมู่บ้านที่ ๒ เพิ่มขึ้น ๒๐๐ เมตร	-การสัญจรและการขนส่งที่ขผลทางการเกษตร มีเส้นทางคมนาคมที่สะดวก	กองช่าง

			ป้าย และท่อระบายน้ำ							
			-ก่อสร้างถนน คสล. ในหมู่บ้าน หมู่ ๓ บ้านเหล่าหมากจันทน์ กว้าง ๕ ม. ยาว ๒๕๐ ม. หนาเฉลี่ย ๐.๑๕ ม. พร้อมป้ายโครงการ ๑ ป้าย และท่อระบายน้ำ	๖๒๕,๐๐๐	๖๒๕,๐๐๐	๖๒๕,๐๐๐	๖๒๕,๐๐๐	มีถนน คสล. ใน หมู่ที่ ๓ เพิ่มขึ้น ๒๕๐ เมตร	-การสัญจรและการขนส่งที่ขผลทางการเกษตร มีเส้นทางคมนาคมที่สะดวก	กองช่าง

แบบ ผ.๐๑

ที่	โครงการ/กิจกรรม	วัตถุประสงค์	เป้าหมาย (ผลผลิตโครงการ)	งบประมาณและที่มา				ตัวชี้วัด (kpi)	ผลที่คาดว่าจะได้รับ	หน่วยงานรับผิดชอบ
				๒๕๖๑ (บาท)	๒๕๖๒ (บาท)	๒๕๖๓ (บาท)	๒๕๖๔ (บาท)			
	-ก่อสร้างถนนคอนกรีตเสริมเหล็ก (คสล.)	-เพื่อให้มีเส้นทางคมนาคมที่สะดวก	-ก่อสร้างถนน คสล. ในหมู่บ้าน หมู่ ๔ บ้านหนองบัวดง กว้าง ๕ ม. ยาว ๒๕๐ ม. หนาเฉลี่ย ๐.๑๕ ม. พร้อมป้ายโครงการ ๑ ป้าย และท่อระบายน้ำ	๖๒๕,๐๐๐	๖๒๕,๐๐๐	๖๒๕,๐๐๐	๖๒๕,๐๐๐	มีถนน คสล. ใน หมู่ที่ ๔ เพิ่มขึ้น ๒๕๐ เมตร	-การสัญจรและการขนส่งที่ขผลทางการเกษตร มีเส้นทางคมนาคมที่สะดวก	กองช่าง
			-ก่อสร้างถนน คสล. ในหมู่บ้าน หมู่ ๕ บ้านท่าแร่ กว้าง ๕ ม. ยาว ๒๐๐ ม. หนาเฉลี่ย ๐.๑๕ ม. พร้อมป้ายโครงการ ๑ ป้าย และท่อระบายน้ำ	๕๐๐,๐๐๐	๕๐๐,๐๐๐	๕๐๐,๐๐๐	๕๐๐,๐๐๐	มีถนน คสล. ใน หมู่ที่ ๕ เพิ่มขึ้น ๒๐๐ เมตร	-การสัญจรและการขนส่งที่ขผลทางการเกษตร มีเส้นทางคมนาคมที่สะดวก	กองช่าง
			-ก่อสร้างถนน คสล. ในหมู่บ้าน หมู่ ๖ บ้านนาทัน กว้าง ๕ ม. ยาว ๑๕๐ ม. หนาเฉลี่ย ๐.๑๕ ม. พร้อม	๓๗๕,๐๐๐	๓๗๕,๐๐๐	๓๗๕,๐๐๐	๓๗๕,๐๐๐	มีถนน คสล. ใน หมู่ที่ ๖ เพิ่มขึ้น ๑๕๐ เมตร	-การสัญจรและการขนส่งที่ขผลทางการเกษตร มีเส้นทาง	กองช่าง

			ป้ายโครงการ ๑ ป้าย และท่อระบายน้ำ						คมนาคมที่สะตวก	
			-ก่อสร้างถนน คสล. ในหมู่บ้าน หมู่ ๗ บ้านคำล่อง กว้าง ๕ ม. ยาว ๒๐๐ ม. หนาเฉลี่ย ๐.๑๕ ม. พร้อมป้ายโครงการ ๑ ป้าย และท่อระบายน้ำ	๕๐๐,๐๐๐	๕๐๐,๐๐๐	๕๐๐,๐๐๐	๕๐๐,๐๐๐	มีถนน คสล. ในหมู่บ้าน หมู่ที่ ๗ เพิ่มขึ้น ๒๐๐ เมตร	-การสัญจรและการขนส่งพืชผลทางการเกษตร มีเส้นทางคมนาคมที่สะตวก	กองช่าง

แบบ ผ.๐๑

ที่	โครงการ/กิจกรรม	วัตถุประสงค์	เป้าหมาย (ผลผลิตโครงการ)	งบประมาณและที่มา				ตัวชี้วัด (kpi)	ผลที่คาดว่าจะได้รับ	หน่วยงานรับผิดชอบ
				๒๕๖๑ (บาท)	๒๕๖๒ (บาท)	๒๕๖๓ (บาท)	๒๕๖๔ (บาท)			
	-ก่อสร้างถนนคอนกรีตเสริมเหล็ก (คสล.)	-เพื่อให้มีเส้นทางคมนาคมที่สะตวก	- ก่อสร้างถนน คสล. ในหมู่บ้าน หมู่ ๘ บ้านโนนสวรรค์ กว้าง ๕ ม. ยาว ๒๕๐ ม. หนาเฉลี่ย ๐.๑๕ ม. พร้อมป้ายโครงการ ๑ ป้าย และท่อระบายน้ำ	๖๒๕,๐๐๐	๖๒๕,๐๐๐	๖๒๕,๐๐๐	๖๒๕,๐๐๐	มีถนน คสล. ในหมู่บ้าน หมู่ที่ ๘ เพิ่มขึ้น ๒๕๐ เมตร	-การสัญจรและการขนส่งพืชผลทางการเกษตร มีเส้นทางคมนาคมที่สะตวก	กองช่าง
			- ก่อสร้างถนน คสล. ในหมู่บ้าน หมู่ ๙ บ้านราษฎร์สมบูรณ์ กว้าง ๕ ม. ยาว ๓๐๐ ม. หนาเฉลี่ย ๐.๑๕ ม. พร้อมป้ายโครงการ ๑ ป้าย และท่อระบายน้ำ	๗๕๐,๐๐๐	๗๕๐,๐๐๐	๗๕๐,๐๐๐	๗๕๐,๐๐๐	มีถนน คสล. ในหมู่บ้าน หมู่ที่ ๙ เพิ่มขึ้น ๓๐๐ เมตร	-การสัญจรและการขนส่งพืชผลทางการเกษตร มีเส้นทางคมนาคมที่สะตวก	กองช่าง
			- ก่อสร้างถนน คสล. ในหมู่บ้าน หมู่ ๑๐ บ้านศรีสุข กว้าง ๕ ม. ยาว ๒๐๐ ม. หนาเฉลี่ย ๐.๑๕ ม. พร้อม	๕๐๐,๐๐๐	๕๐๐,๐๐๐	๕๐๐,๐๐๐	๕๐๐,๐๐๐	มีถนน คสล. ในหมู่บ้าน หมู่ที่ ๑๐ เพิ่มขึ้น ๒๐๐ เมตร	-การสัญจรและการขนส่งพืชผลทางการเกษตร มีเส้นทาง	กองช่าง

			ป้ายโครงการ ๑ ป้าย และท่อระบายน้ำ						คมนาคมที่สะดวก	
			- ก่อสร้างถนน คสล. ในหมู่บ้าน หมู่ ๑๑ บ้านโนนงาม กว้าง ๕ ม. ยาว ๒๐๐ ม. หนาเฉลี่ย ๐.๑๕ ม. พร้อมป้ายโครงการ ๑ ป้าย และท่อระบายน้ำ	๕๐๐,๐๐๐	๕๐๐,๐๐๐	๕๐๐,๐๐๐	๕๐๐,๐๐๐	มีถนน คสล. ในหมู่บ้านที่ ๑๑ เพิ่มขึ้น ๒๐๐ เมตร	-การสัญจรและการขนส่งพืชผลทางการเกษตร มีเส้นทางคมนาคมที่สะดวก	กองช่าง

แบบ ผ.๐๑

ที่	โครงการ/กิจกรรม	วัตถุประสงค์	เป้าหมาย (ผลผลิตโครงการ)	งบประมาณและที่มา				ตัวชี้วัด (kpi)	ผลที่คาดว่าจะได้รับ	หน่วยงานรับผิดชอบ
				๒๕๖๑ (บาท)	๒๕๖๒ (บาท)	๒๕๖๓ (บาท)	๒๕๖๔ (บาท)			
	-ก่อสร้างถนนคอนกรีตเสริมเหล็ก (คสล.)	-เพื่อให้มีเส้นทางคมนาคมที่สะดวก	- ก่อสร้างถนน คสล. ในหมู่บ้าน หมู่ ๑๒ บ้านแสงสว่าง กว้าง ๕ ม. ยาว ๒๕๐ ม. หนาเฉลี่ย ๐.๑๕ พร้อมป้ายโครงการ ๑ ป้าย และท่อระบายน้ำ	๖๒๕,๐๐๐	๖๒๕,๐๐๐	๖๒๕,๐๐๐	๖๒๕,๐๐๐	มีถนน คสล. ในหมู่บ้านที่ ๑๒ เพิ่มขึ้น ๒๕๐ เมตร	-การสัญจรและการขนส่งพืชผลทางการเกษตร มีเส้นทางคมนาคมที่สะดวก	กองช่าง
			- ก่อสร้างถนน คสล. ในหมู่บ้าน หมู่ ๑๓ บ้านนาเพ็ญ กว้าง ๕ ม. ยาว ๓๐๐ ม. หนาเฉลี่ย ๐.๑๕ ม. พร้อมป้ายโครงการ ๑ ป้าย และท่อระบายน้ำ	๗๕๐,๐๐๐	๗๕๐,๐๐๐	๗๕๐,๐๐๐	๗๕๐,๐๐๐	มีถนน คสล. ในหมู่บ้านที่ ๑๓ เพิ่มขึ้น ๓๐๐ เมตร	-การสัญจรและการขนส่งพืชผลทางการเกษตร มีเส้นทางคมนาคมที่สะดวก	กองช่าง
			- ก่อสร้างถนน คสล. ในหมู่บ้าน หมู่ ๑๔ บ้านนาโพธิ์ กว้าง ๕ ม. ยาว ๓๐๐ ม. หนาเฉลี่ย ๐.๑๕ ม. พร้อมป้ายโครงการ ๑ ป้าย และท่อระบายน้ำ	๗๕๐,๐๐๐	๗๕๐,๐๐๐	๗๕๐,๐๐๐	๗๕๐,๐๐๐	มีถนน คสล. ในหมู่บ้านที่ ๑๔ เพิ่มขึ้น ๓๐๐ เมตร	-การสัญจรและการขนส่งพืชผลทางการเกษตร มีเส้นทางคมนาคมที่สะดวก	กองช่าง

			๑๔ บ้านหนองบัวดง กว้าง ๕ ม. ยาว ๓๐๐ ม. หนาเฉลี่ย ๐.๑๕ ม. พร้อมป้ายโครงการ ๑ ป้าย และท่อ ระบายน้ำ					หมู่ที่ ๑๔ เพิ่มขึ้น ๓๐๐ เมตร	ขนส่งพืชผลทางการ เกษตร มีเส้นทาง คมนาคมที่สะดวก	
			ก่อสร้างถนน คสล.เชื่อมระหว่างหมู่ ที่ ๕ - ตำบลกุดจิกกว้าง ๕ ม. ยาว ๑,๐๐๐ ม. หนาเฉลี่ย ๐.๑๕ ม. พร้อมป้ายโครงการ ๑ ป้าย และท่อ ระบายน้ำ	๒,๕๐๐,๐๐๐	๒,๕๐๐,๐๐๐	๒,๕๐๐,๐๐๐	๒,๕๐๐,๐๐๐	มีถนน คสล. เขต พื้นที่ตำบล เพิ่มขึ้น ๑,๐๐๐ เมตร	-การสัญจรและการ ขนส่งพืชผลทางการ เกษตร มีเส้นทาง คมนาคมที่สะดวก	กองช่าง
แบบ ผ.๐๑										

ที่	โครงการ/ กิจกรรม	วัตถุประสงค์	เป้าหมาย (ผลผลิตโครงการ)	งบประมาณและที่มา				ตัวชี้วัด (kpi)	ผลที่คาดว่าจะ ได้รับ	หน่วยงาน รับผิดชอบ
				๒๕๖๑ (บาท)	๒๕๖๒ (บาท)	๒๕๖๓ (บาท)	๒๕๖๔ (บาท)			
๕	ปรับปรุง ซ่อมแซมถนน คอนกรีตเสริม เหล็ก	-เพื่อลดปัญหา ฝุ่นละอองและมี เส้นทางคมนาคม ที่สะดวก	- ปรับปรุง ซ่อมแซมถนนคอนกรีต เสริมเหล็ก (คสล.) ในพื้นที่ทุก หมู่บ้าน และท่อระบายน้ำ (หมู่ที่ ๑ - ๑๔)	๕๐๐,๐๐๐	๕๐๐,๐๐๐	๕๐๐,๐๐๐	๕๐๐,๐๐๐	ร้อยละ ๙๐ ของ ถนนที่ชำรุดได้รับ การปรับปรุง ซ่อมแซม	-การสัญจรและการ ขนส่งพืชผลทางการ เกษตร มีเส้นทาง คมนาคมที่สะดวก	กองช่าง
			- โครงการเพิ่มผิวจราจรถนน คอนกรีต (คสล.) หมู่ที่ ๑ ความยาว ๓๐๐ เมตร หนา ๐.๑๕ เมตร	๓๕๐,๐๐๐	๓๕๐,๐๐๐	๓๕๐,๐๐๐	๓๕๐,๐๐๐	มีผิวจราจรถนน คอนกรีตเพิ่มขึ้น ๓๐๐ เมตร	-การสัญจรและการ ขนส่งพืชผลทางการ เกษตร มีเส้นทาง คมนาคมที่สะดวก	กองช่าง
			- โครงการเพิ่มผิวจราจรไหล่ทาง (เส้นหน้าโรงเรียน) หมู่ที่ ๑๓ ความยาว ๔๐๐ เมตร หนา ๐.๑๕ เมตร	๔๐๐,๐๐๐	๔๐๐,๐๐๐	๔๐๐,๐๐๐	๔๐๐,๐๐๐	มีผิวจราจรไหล่ ทางเพิ่มขึ้น ยาว ๔๐๐ เมตร	-การสัญจรและการ ขนส่งพืชผลทางการ เกษตร มีเส้นทาง คมนาคมที่สะดวก	กองช่าง

			โครงการก่อสร้างถนน คสล.ร่วม หมู่ที่ ๔,๑๐,๑๔ ความยาว ๑,๐๐๐ เมตร หนา ๐.๑๕ เมตร	๑,๐๐๐,๐๐๐	๑,๐๐๐,๐๐๐	๑,๐๐๐,๐๐๐	๑,๐๐๐,๐๐๐	มีถนน คสล. เพิ่มขึ้น ๑,๐๐๐ เมตร	การสัญจรสะดวกขึ้น	กองช่าง
๖	-ก่อสร้างถนนลูกรัง	-เพื่อลดปัญหาการจราจรและมีเส้นทางคมนาคมขนถ่ายพืชผลทางเกษตรที่สะดวก	-ก่อสร้างถนนลูกรัง หมู่ ๑ บ้านนาเพ็ญ กว้าง ๖.๐๐ ม. ยาว ๒,๐๐๐ ม. พร้อมป้ายโครงการ ๑ ป้าย และท่อระบายน้ำ	๒๕๐,๐๐๐	๒๕๐,๐๐๐	๒๕๐,๐๐๐	๒๕๐,๐๐๐	มีถนนลูกรังในหมู่ที่ ๑ เพิ่มขึ้น ๒,๐๐๐ เมตร	-การสัญจรและการขนส่งพืชผลทางการเกษตร มีเส้นทางคมนาคมที่สะดวก	กองช่าง

แบบ ผ.๐๑

ที่	โครงการ/กิจกรรม	วัตถุประสงค์	เป้าหมาย (ผลผลิตโครงการ)	งบประมาณและที่มา				ตัวชี้วัด (kpi)	ผลที่คาดว่าจะได้รับ	หน่วยงานรับผิดชอบ
				๒๕๖๑ (บาท)	๒๕๖๒ (บาท)	๒๕๖๓ (บาท)	๒๕๖๔ (บาท)			
	-ก่อสร้างถนนลูกรัง	-เพื่อลดปัญหาการจราจรและมีเส้นทางคมนาคมขนถ่ายพืชผลทางเกษตรที่สะดวก	-ก่อสร้างถนนลูกรัง หมู่ ๒ บ้านกุดยาง กว้าง ๖.๐๐ ม. ยาว ๒,๐๐๐ ม. พร้อมป้ายโครงการ ๑ ป้าย และท่อระบายน้ำ	๒๕๐,๐๐๐	๒๕๐,๐๐๐	๒๕๐,๐๐๐	๒๕๐,๐๐๐	มีถนนลูกรังในหมู่ที่ ๒ เพิ่มขึ้น ๒,๐๐๐ เมตร	-การสัญจรและการขนส่งพืชผลทางการเกษตร มีเส้นทางคมนาคมที่สะดวก	กองช่าง
			-ก่อสร้างถนนลูกรัง หมู่ ๓ บ้านเหล่าหมากจันทน์ กว้าง ๖.๐๐ ม. ยาว ๒,๐๐๐ ม. พร้อมป้ายโครงการ ๑ ป้าย	๒๕๐,๐๐๐	๒๕๐,๐๐๐	๒๕๐,๐๐๐	๒๕๐,๐๐๐	มีถนนลูกรังในหมู่ที่ ๓ เพิ่มขึ้น ๒,๐๐๐ เมตร	-การสัญจรและการขนส่งพืชผลทางการเกษตร มีเส้นทางคมนาคมที่สะดวก	กองช่าง
			-ก่อสร้างถนนลูกรัง หมู่ ๔ บ้านหนองบัวดง กว้าง ๖.๐๐ ม. ยาว ๒,๐๐๐ ม. พร้อมป้ายโครงการ	๒๕๐,๐๐๐	๒๕๐,๐๐๐	๒๕๐,๐๐๐	๒๕๐,๐๐๐	มีถนนลูกรังในหมู่ที่ ๔ เพิ่มขึ้น ๒,๐๐๐ เมตร	-การสัญจรและการขนส่งพืชผลทางการเกษตร มีเส้นทาง	กองช่าง

			๑ ป้าย และท่อระบายน้ำ						คมนาคมที่สะตวก	
			-ก่อสร้างถนนลูกรัง หมู่ ๕ บ้านท่าแร่ กว้าง ๖.๐๐ ม. ยาว ๒,๐๐๐ ม. พร้อมป้ายโครงการ ๑ ป้าย และท่อระบายน้ำ	๒๕๐,๐๐๐	๒๕๐,๐๐๐	๒๕๐,๐๐๐	๒๕๐,๐๐๐	มีถนนลูกรังใน หมู่ที่ ๕ เพิ่มขึ้น ๒,๐๐๐ เมตร	-การสัญจรและการขนส่งพืชผลทางการเกษตร มีเส้นทางคมนาคมที่สะตวก	กองช่าง
			-ก่อสร้างถนนลูกรัง หมู่ ๖ บ้านนาทัน กว้าง ๖.๐๐ ม. ยาว ๒,๐๐๐ ม. พร้อมป้ายโครงการ ๑ ป้าย และท่อระบายน้ำ	๒๕๐,๐๐๐	๒๕๐,๐๐๐	๒๕๐,๐๐๐	๒๕๐,๐๐๐	มีถนนลูกรังใน หมู่ที่ ๖ เพิ่มขึ้น ๒,๐๐๐ เมตร	-การสัญจรและการขนส่งพืชผลทางการเกษตร มีเส้นทางคมนาคมที่สะตวก	กองช่าง

แบบ ผ.๐๑

ที่	โครงการ/ กิจกรรม	วัตถุประสงค์	เป้าหมาย (ผลผลิตโครงการ)	งบประมาณและที่มา				ตัวชี้วัด (kpi)	ผลที่คาดว่าจะได้รับ	หน่วยงาน รับผิดชอบ
				๒๕๖๑ (บาท)	๒๕๖๒ (บาท)	๒๕๖๓ (บาท)	๒๕๖๔ (บาท)			
	-ก่อสร้างถนนลูกรัง	-เพื่อลดปัญหาการจราจรและมีเส้นทางคมนาคมขนถ่ายพืชผลทางการเกษตรที่สะตวก	-ก่อสร้างถนนลูกรัง หมู่ ๗ บ้านคำล่อง กว้าง ๖.๐๐ ม. ยาว ๒,๐๐๐ ม. พร้อมป้ายโครงการ ๑ ป้าย และท่อระบายน้ำ	๒๕๐,๐๐๐	๒๕๐,๐๐๐	๒๕๐,๐๐๐	๒๕๐,๐๐๐	มีถนนลูกรังใน หมู่ที่ ๗ เพิ่มขึ้น ๒,๐๐๐ เมตร	-การสัญจรและการขนส่งพืชผลทางการเกษตร มีเส้นทางคมนาคมที่สะตวก	กองช่าง
			-ก่อสร้างถนนลูกรัง หมู่ ๘ บ้านโนนสวรรค์ กว้าง ๖.๐๐ ม. ยาว ๒,๐๐๐ ม. พร้อมป้ายโครงการ ๑ ป้าย และท่อระบายน้ำ	๒๕๐,๐๐๐	๒๕๐,๐๐๐	๒๕๐,๐๐๐	๒๕๐,๐๐๐	มีถนนลูกรังใน หมู่ที่ ๘ เพิ่มขึ้น ๒,๐๐๐ เมตร	-การสัญจรและการขนส่งพืชผลทางการเกษตร มีเส้นทางคมนาคมที่สะตวก	กองช่าง
			-ก่อสร้างถนนลูกรัง หมู่ ๙ บ้านราษฎร์สมบูรณ์ กว้าง ๖.๐๐ ม. ยาว ๒,๐๐๐ ม. พร้อมป้ายโครงการ ๑	๒๕๐,๐๐๐	๒๕๐,๐๐๐	๒๕๐,๐๐๐	๒๕๐,๐๐๐	มีถนนลูกรังใน หมู่ที่ ๙ เพิ่มขึ้น ๒,๐๐๐ เมตร	-การสัญจรและการขนส่งพืชผลทางการเกษตร มีเส้นทาง	กองช่าง

			ป้ายและท่อระบายน้ำ						คมนาคมที่สะตวก	
			-ก่อสร้างถนนลูกรัง หมู่ ๑๐ บ้านศรีสุข กว้าง ๖.๐๐ ม. ยาว ๒,๐๐๐ ม. พร้อมป้ายโครงการ ๑ ป้าย และท่อระบายน้ำ	๒๕๐,๐๐๐	๒๕๐,๐๐๐	๒๕๐,๐๐๐	๒๕๐,๐๐๐	มีถนนลูกรังในหมู่ที่ ๑๐ เพิ่มขึ้น ๒,๐๐๐ เมตร	-การสัญจรและการขนส่งพืชผลทางการเกษตร มีเส้นทางคมนาคมที่สะตวก	กองช่าง
			-ก่อสร้างถนนลูกรัง หมู่ ๑๑ บ้านโนนงาม กว้าง ๖.๐๐ ม. ยาว ๒,๐๐๐ ม. พร้อมป้ายโครงการ ๑ ป้าย และท่อระบายน้ำ	๒๕๐,๐๐๐	๒๕๐,๐๐๐	๒๕๐,๐๐๐	๒๕๐,๐๐๐	มีถนนลูกรังในหมู่ที่ ๑๑ เพิ่มขึ้น ๒,๐๐๐ เมตร	-การสัญจรและการขนส่งพืชผลทางการเกษตร มีเส้นทางคมนาคมที่สะตวก	กองช่าง

แบบ ผ.๐๑

ที่	โครงการ/กิจกรรม	วัตถุประสงค์	เป้าหมาย (ผลผลิตโครงการ)	งบประมาณและที่มา				ตัวชี้วัด (kpi)	ผลที่คาดว่าจะได้รับ	หน่วยงานรับผิดชอบ
				๒๕๖๑ (บาท)	๒๕๖๒ (บาท)	๒๕๖๓ (บาท)	๒๕๖๔ (บาท)			
	-ก่อสร้างถนนลูกรัง	-เพื่อลดปัญหาการจราจรและมีเส้นทางคมนาคมขนส่งพืชผลทางการเกษตรที่สะตวก	-ก่อสร้างถนนลูกรัง หมู่ ๑๒ บ้านแสงสว่าง กว้าง ๖.๐๐ ม. ยาว ๒,๐๐๐ ม. พร้อมป้ายโครงการ ๑ ป้าย และท่อระบายน้ำ	๒๕๐,๐๐๐	๒๕๐,๐๐๐	๒๕๐,๐๐๐	๒๕๐,๐๐๐	มีถนนลูกรังในหมู่ที่ ๑๒ เพิ่มขึ้น ๒,๐๐๐ เมตร	-การสัญจรและการขนส่งพืชผลทางการเกษตร มีเส้นทางคมนาคมที่สะตวก	กองช่าง
			-ก่อสร้างถนนลูกรัง หมู่ ๑๓ บ้านนาเพ็ญ กว้าง ๖.๐๐ ม. ยาว ๒,๐๐๐ ม. พร้อมป้ายโครงการ ๑ ป้าย และท่อระบายน้ำ	๒๕๐,๐๐๐	๒๕๐,๐๐๐	๒๕๐,๐๐๐	๒๕๐,๐๐๐	มีถนนลูกรังในหมู่ที่ ๑๓ เพิ่มขึ้น ๒,๐๐๐ เมตร	-การสัญจรและการขนส่งพืชผลทางการเกษตร มีเส้นทางคมนาคมที่สะตวก	กองช่าง
			-ก่อสร้างถนนลูกรัง หมู่ ๑๔ บ้านหนองบัวแดง กว้าง ๖.๐๐ ม. ยาว ๒,๐๐๐ ม. พร้อม	๒๕๐,๐๐๐	๒๕๐,๐๐๐	๒๕๐,๐๐๐	๒๕๐,๐๐๐	มีถนนลูกรังในหมู่ที่ ๑๔	-การสัญจรและการขนส่งพืชผลทางการ	กองช่าง

			ป้ายโครงการ ๑ป้าย และท่อระบายน้ำ					เพิ่มขึ้น ๒,๐๐๐ เมตร	เกษตร มีเส้นทาง คมนาคมที่สะดวก	
			-ก่อสร้าง ถนนลูกรังริมฝั่งลำน้ำปาว ลำ ห้วย หนอง คลอง ต่างๆ พร้อมป้าย โครงการ ๑ ป้าย พื้นที่ดำเนินการทุก หมู่บ้าน หมู่ที่ ๑ - ๑๔ และท่อระบายน้ำ	๒,๐๐๐,๐๐๐	๒,๐๐๐,๐๐๐	๒,๐๐๐,๐๐๐	๒,๐๐๐,๐๐๐	ร้อยละ ๙๐ ของ ประชากรที่ได้ใช้ ถนนมีความพึง พอใจ	-การสำรวจและการ ขนส่งพืชผลทางการ เกษตร มีเส้นทาง คมนาคมที่สะดวก	กองช่าง

แบบ ผ.๐๑

ที่	โครงการ/ กิจกรรม	วัตถุประสงค์	เป้าหมาย (ผลผลิตโครงการ)	งบประมาณและที่มา				ตัวชี้วัด (kpi)	ผลที่คาดว่าจะ ได้รับ	หน่วยงาน รับผิดชอบ
				๒๕๖๑ (บาท)	๒๕๖๒ (บาท)	๒๕๖๓ (บาท)	๒๕๖๔ (บาท)			
๗	-ปรับปรุง ซ่อมแซมถนน ลูกรัง	-เพื่อการคมนาคม ที่สะดวกและการ ขนส่งพืชผล ทางการเกษตรที่ สะดวก	-ปรับปรุง ซ่อมแซมถนนลูกรังใน เขตพื้นที่ ทุกหมู่บ้าน หมู่ที่ ๑ - ๑๔ และท่อระบายน้ำ	๒๕๐,๐๐๐	๒๕๐,๐๐๐	๒๕๐,๐๐๐	๒๕๐,๐๐๐	ร้อยละ ๙๐ มี ถนนลูกรังใน พื้นที่มีความ สะดวกในการ สัญจร	-การสำรวจและการ ขนส่งพืชผล ทางการเกษตร มี เส้นทางคมนาคมที่ สะดวก	กองช่าง
			ปรับปรุง ซ่อมแซมถนนลูกรังริม ฝั่งลำน้ำปาว ลำห้วย หนอง คลอง ต่างๆ พร้อมป้ายโครงการ ๑ ป้าย พื้นที่ดำเนินการทุกหมู่บ้าน หมู่ที่ ๑ - ๑๔ และท่อระบายน้ำ	๒๕๐,๐๐๐	๒๕๐,๐๐๐	๒๕๐,๐๐๐	๒๕๐,๐๐๐	ร้อยละ ๑๐๐ ของประชากรที่ ใช้ถนน มีความ สะดวก และ ความพึงพอใจ	-การสำรวจและการ ขนส่งพืชผล ทางการเกษตร มี เส้นทางคมนาคมที่ สะดวก	กองช่าง
๘	-ก่อสร้าง ปรับปรุง	-เพื่อการคมนาคม ที่สะดวกและการ	-ก่อสร้างถนนหินคลุกภายใน ตำบลหนองบัวดง กว้าง ๖.๐๐ ม.	๑,๐๐๐,๐๐๐	๑,๐๐๐,๐๐๐	๑,๐๐๐,๐๐๐	๑,๐๐๐,๐๐๐	มีถนนหินคลุกใน พื้นที่เพิ่มขึ้น	-การสำรวจและการ ขนส่งพืชผล	กองช่าง

	ซ่อมแซมถนน หินคลุก	ขนถ่ายพืชผล ทางการเกษตรที่ สะดวก	ยาว ๓,๐๐๐ ม. พร้อมป้าย โครงการ ๑ ป้าย หมู่ที่ ๑ - ๑๔ และท่อระบายน้ำ					๓,๐๐๐ เมตร	ทางการเกษตร มี เส้นทางคมนาคมที่ สะดวก	
๙	-จัดทำป้ายชื่อ หมู่บ้าน/ถนน ป้ายบอกเขต / ป้ายบอกทาง	-เพื่อให้ราษฎรรู้จัก เส้นทางและ เดินทางสัญจรได้ โดยสะดวกรู้จัก อาณาเขตของแต่ละ หมู่บ้าน ชุมชน ตำบล	-จัดทำป้ายบอกชื่อถนน แนวเขต/ ป้ายบอกทางในพื้นที่รับผิดชอบ ของ อบต.ทุกหมู่บ้าน หมู่ที่ ๑ - ๑๔ พร้อมทั้งป้ายชื่อครัวเรือน ทุก ครัวเรือน	๕๐,๐๐๐	๕๐,๐๐๐	๕๐,๐๐๐	๕๐,๐๐๐	ร้อยละ ๙๐ ของ ประชากรได้รับ ความสะดวกใน การสัญจร	-ผู้เดินทางสัญจร ไป มาสะดวกรู้จัก เส้นทางและชุมชนมี ความเป็นระเบียบ	กองช่าง
แบบ ผ.๐๑										

ที่	โครงการ/ กิจกรรม	วัตถุประสงค์	เป้าหมาย (ผลผลิตโครงการ)	งบประมาณและที่มา				ตัวชี้วัด (kpi)	ผลที่คาดว่าจะ ได้รับ	หน่วยงาน รับผิดชอบ
				๒๕๖๑ (บาท)	๒๕๖๒ (บาท)	๒๕๖๓ (บาท)	๒๕๖๔ (บาท)			
๑๐	-ติดตั้งปรับปรุง ไฟสัญญาณ เครื่องหมายการ บังคับจราจร	-เพื่อความปลอดภัย ในการเดินทางและ ความเป็นระเบียบ ของชุมชน	-ติดตั้งปรับปรุงเครื่องหมาย การบังคับจราจรและติดตั้ง สัญญาณไฟจราจรในเขต พื้นที่รับผิดชอบของ อบต.	๑๐๐,๐๐๐	๑๐๐,๐๐๐	๑๐๐,๐๐๐	๑๐๐,๐๐๐	ร้อยละ ๙๐ ของ ผู้ใช้รถใช้ถนน มี ความปลอดภัยใน การเดินทาง	ผู้เดินทางสัญจรไป - มาสะดวกรู้จัก เส้นทางและชุมชนมี ความเป็นระเบียบ	กองช่าง
๑๑	-จัดทำแนวเขต	-เพื่อจัดทำแนวเขต พื้นที่สาธารณะ	-ทำแนวเขตพื้นที่สาธารณะ ในเขตพื้นที่ตำบลหนองบัวแดง	๒๐,๐๐๐	๒๐,๐๐๐	๒๐,๐๐๐	๒๐,๐๐๐	ร้อยละ ๘๐ ของ พื้นที่สาธารณะ มี การจัดทำแนว เขตที่ถูกต้อง	-พื้นที่สาธารณะไม่ ถูกบุกรุก	กองช่าง
๑๒	-ก่อสร้างรางระบาย น้ำหรือวางท่อ/	-เพื่อระบายน้ำได้ สะดวก และป้องกัน	-ก่อสร้างรางระบายน้ำ หรือ วางท่อ/ปรับปรุงรางและท่อ	๕๐๐,๐๐๐	๕๐๐,๐๐๐	๕๐๐,๐๐๐	๕๐๐,๐๐๐	ร้อยละ ๖๐ ของ หมู่บ้านมีราง	-การระบายน้ำ สะดวกและลด	กองช่าง

	ปรับปรุงซ่อมแซม ราง และท่อระบาย น้ำ	น้ำท่วมขัง	ระบายน้ำในพื้นที่ รับผิตชอบ อบต. หมู่ที่ ๑ - ๑๔					ระบายน้ำ	ปัญหาน้ำท่วมขัง	
๑๓	-ลอกรางระบายน้ำ	-เพื่อระบายน้ำได้ สะดวก และป้องกัน น้ำท่วมขัง	-ลอกรางระบายน้ำ ทุก หมู่บ้านที่ตื่นเงิน อุดตัน ใน เขตพื้นที่รับผิตชอบ อบต. หมู่ที่ ๑ - ๑๔	๑,๐๐๐,๐๐๐	๑,๐๐๐,๐๐๐	๑,๐๐๐,๐๐๐	๑,๐๐๐,๐๐๐	ร้อยละ ๑๐๐ ของหมู่บ้านได้รับ การลอกคลอง ระบายน้ำ	-การระบายน้ำ สะดวกและลด ปัญหาน้ำท่วมขัง	กองช่าง

แบบ ผ.๐๑

ที่	โครงการ/กิจกรรม	วัตถุประสงค์	เป้าหมาย (ผลผลิตโครงการ)	งบประมาณและที่มา				ตัวชี้วัด (kpi)	ผลที่คาดว่าจะ ได้รับ	หน่วยงาน รับผิดชอบ
				๒๕๖๑ (บาท)	๒๕๖๒ (บาท)	๒๕๖๓ (บาท)	๒๕๖๔ (บาท)			
๑๔	-ก่อสร้าง ซ่อมแซม และขยายสะพาน	-เพื่อระบายน้ำได้ สะดวก และ ป้องกันน้ำท่วมขัง	ก่อสร้าง ซ่อมแซม และ ขยายสะพานคอนกรีตเสริม เหล็ก ในเขตพื้นที่ หมู่ที่ ๑ - ๑๔	๕,๐๐๐,๐๐๐	๕,๐๐๐,๐๐๐	๕,๐๐๐,๐๐๐	๕,๐๐๐,๐๐๐	ร้อยละ ๙๐ สามารถระบาย น้ำได้สะดวก	-การระบายน้ำ สะดวกและลด ปัญหาน้ำท่วมขัง	กองช่าง
๑๕	-ก่อสร้างผนังคอนกรีต	-เพื่อป้องกันการ กัดเซาะของน้ำ ตามลำห้วย	-ก่อสร้างผนังคอนกรีตตามลำ ห้วยและแม่น้ำต่างๆ	๓๐๐,๐๐๐	๓๐๐,๐๐๐	๓๐๐,๐๐๐	๓๐๐,๐๐๐	ร้อยละ ๗๐ ของ ตำบล มีผนัง คอนกรีต ตาม ลำห้วยต่างๆ	-ถนนระหว่างคอ สะพานไม่ทรุดหรือ ยุบตัว	กองช่าง
๑๖	-ติดตั้งไฟฟ้าระบบ พลังงานแสงอาทิตย์/ ติดตั้งหม้อแปลง/ เพิ่ม	-เพื่อติดตั้ง/ ซ่อมแซมไฟฟ้า สามารถใช้	-ติดตั้งไฟฟ้าระบบพลังงาน แสงอาทิตย์/ติดตั้งหม้อแปลง/ เพิ่มขนาดหม้อแปลง/	๓,๐๐๐,๐๐๐	๓,๐๐๐,๐๐๐	๓,๐๐๐,๐๐๐	๓,๐๐๐,๐๐๐	ร้อยละ ๑๐๐ ของหมู่บ้านได้ รับการติดตั้ง	ราษฎรมีความ ปลอดภัยในชีวิต และทรัพย์สิน	กองช่าง

	ขนาดหม้อแปลง/ ซ่อมแซมไฟฟ้า สาธารณะ/ไฟฟ้าส่ง สว่าง	ประโยชน์ได้ ตามปกติ	ซ่อมแซมไฟฟ้าสาธารณะ/ ไฟฟ้าส่องสว่าง /ส่องสว่างทุกจุดตามถนนรอบ หมู่บ้านทุกหมู่บ้านในเขตพื้นที่ รับผิดชอบ อบต.หมู่ที่ ๑ - ๑๔					ซ่อมแซมไฟฟ้า สาธารณะ		
๑๗	-อุดหนุนส่วนราชการ/ ภาครัฐวิสาหกิจ/ องค์กรเอกชนอุดหนุน หน่วยงานอื่น ในการ พัฒนาด้านโครงสร้าง พื้นฐาน	-เพื่อบูรณาการ ร่วมกันในการ พัฒนา	-อุดหนุนส่วนราชการ/ภาค รัฐวิสาหกิจ/ องค์กรเอกชน อุดหนุนหน่วยงานอื่น ใน การพัฒนาด้านโครงสร้าง พื้นฐาน	๑,๐๐๐,๐๐๐	๑,๐๐๐,๐๐๐	๑,๐๐๐,๐๐๐	๑,๐๐๐,๐๐๐	ร้อยละ ๑๐๐ ของหน่วยงานที่ ขอรับได้รับการ อุดหนุน	หน่วยงานที่ขอรับ การอุดหนุน ดำเนินงานตาม โครงการ	กองช่าง

รายละเอียดโครงการพัฒนา

แผนพัฒนาท้องถิ่นสี่ปี (พ.ศ. ๒๕๖๑ - ๒๕๖๔)

องค์การบริหารส่วนตำบลหนองบัวแดง อำเภอกุมภวาปี จังหวัดอุดรธานี

ก. ยุทธศาสตร์จังหวัด ๑. การส่งเสริมการพัฒนาเกษตรอุตสาหกรรม ยกกระดับมาตรฐานการผลิตสินค้าเกษตรปลอดภัยและเกษตรอินทรีย์

ข. ยุทธศาสตร์การพัฒนาขององค์กรปกครองส่วนท้องถิ่นในเขตจังหวัด ด้านทรัพยากรธรรมชาติและสิ่งแวดล้อม

ยุทธศาสตร์ที่ ๔ : ด้านการพัฒนาแหล่งน้ำเพื่อการอุปโภค - บริโภค

๔.๑ แผนงานเคหะและชุมชน/อุตสาหกรรมและการโยธา

แบบ ผ.๐๑

ที่	โครงการ/กิจกรรม	วัตถุประสงค์	เป้าหมาย (ผลผลิตโครงการ)	งบประมาณและที่มา				ตัวชี้วัด (kpi)	ผลที่คาดว่าจะ ได้รับ	หน่วยงาน รับผิดชอบ
				๒๕๖๑ (บาท)	๒๕๖๒ (บาท)	๒๕๖๓ (บาท)	๒๕๖๔ (บาท)			
๑	-ขุดลอกสระน้ำ หนองน้ำสาธารณะ ลำ ห้วยสาธารณะ	-เพื่อกักเก็บน้ำไว้ ใช้ในฤดูแล้ง และมีน้ำเพียงพอ ไว้ใช้ทางการ	-ขุดลอกสระน้ำ หนองน้ำ สาธารณะ ลำห้วยสาธารณะ ที่ต้นเงินในเขตพื้นที่ รับผิดชอบ อบต.	๑,๐๐๐,๐๐๐	๑,๐๐๐,๐๐๐	๑,๐๐๐,๐๐๐	๑,๐๐๐,๐๐๐	ร้อยละ ๘๐ ประชาชนได้ใช้น้ำ จากหนองน้ำ สาธารณะ	-ราษฎรมีน้ำใช้ ตลอดฤดูแล้งและมี น้ำเพียงพอต่อการ อุปโภค-บริโภค	กองช่าง

		อุบโภาค - บริโภาค	หมู่ที่ ๑ - ๑๔						ตลอดปี	
๒	โครงการบริหารจัดการ ในการขุดเจาะบ่อ บาดาล/ซ่อมแซมบ่อ บาดาล	-เพื่อแก้ไขปัญหา การขาดแคลนน้ำ	-บริหารจัดการ การขุดเจาะ บ่อบาดาล/ซ่อมแซมบ่อ บาดาล ในพื้นที่สาธารณะ ภายในตำบล	๒๐๐,๐๐๐	๒๐๐,๐๐๐	๒๐๐,๐๐๐	๒๐๐,๐๐๐	ร้อยละ ๑๐๐ ประชาชนมีน้ำใช้ อย่างเพียงพอ	-ราษฎรมีน้ำใช้ ตลอดฤดูแล้งและมี น้ำเพียงพอต่อการ อุบโภาค-บริโภาค ตลอดปี	กองช่าง
๓	-จัดซื้อเครื่องสูบน้ำ	-เพื่อแก้ปัญหาภัย แล้ง	-จัดซื้อเครื่องสูบน้ำเพื่อ สูบ ส่ง น้ำให้กับราษฎรที่ประสบ ภัยแล้ง	๑๕๐,๐๐๐	๑๕๐,๐๐๐	๑๕๐,๐๐๐	๑๕๐,๐๐๐	ร้อยละ ๖๐ แก้ปัญหาการขาด น้ำอุบโภาค บริโภาค ได้	-ราษฎรมีน้ำใช้ ตลอดฤดูแล้งและมี น้ำเพียงพอ ต่อการอุบโภาค- บริโภาค ตลอดปี	กองช่าง แบบ ผ.๐๑
ที่	โครงการ/ กิจกรรม	วัตถุประสงค์	เป้าหมาย (ผลผลิตโครงการ)	งบประมาณและที่มา				ตัวชี้วัด (kpi)	ผลที่คาดว่าจะ ได้รับ	หน่วยงาน รับผิดชอบ
				๒๕๖๑ (บาท)	๒๕๖๒ (บาท)	๒๕๖๓ (บาท)	๒๕๖๔ (บาท)			
๔	โครงการก่อสร้าง ระบบประปาผิว ดิน/บาดาล/ ก่อสร้างถึงส่งน้ำ พร้อมวางท่อขยาย เขตประปาและ ปรับปรุงซ่อมแซม ระบบประปา/ ถึง ส่งน้ำ	-เพื่อให้ประชาชนมี น้ำใช้ตลอดทั่วถึงทุก ครัวเรือน	หมู่ที่ ๑ - ๑๔ ในเขตพื้นที่ ตำบลหนองบัวดง	๔,๐๐๐,๐๐๐	๔,๐๐๐,๐๐๐	๔,๐๐๐,๐๐๐	๔,๐๐๐,๐๐๐	ร้อยละ ๑๐๐ ราษฎร มีน้ำประปาใช้	-ราษฎรมีน้ำสำหรับ การอุบโภาค-บริโภาค ตลอดทั้งปี	กองช่าง
๕	-ก่อสร้างฝายต้นน้ำ	-เพื่อชะลอน้ำ และ กักเก็บน้ำในฤดูแล้ง	ก่อสร้างฝายต้นน้ำในเขต พื้นที่ตำบลหนองบัวดง	๒๐๐,๐๐๐	๒๐๐,๐๐๐	๒๐๐,๐๐๐	๒๐๐,๐๐๐	ร้อยละ ๗๐ ราษฎรมีน้ำใช้ทำ การเกษตรในฤดู	ราษฎรมีน้ำใช้ทำ การเกษตรในฤดู	กองช่าง

								การเกษตร	เลี้ยง	
๖	-ก่อสร้าง ฝาย น้ำล้น/ เปิด-ปิด	-เพื่อแก้ไขปัญหาการ ขาดแคลนน้ำ	-ก่อสร้างฝายน้ำล้นลำห้วย ทรายดุน กว้าง ๒๐ ม. สัน ฝายสูง ๑.๕๐ ม. ผนังข้างสูง ๓.๕๐ ม. พร้อมป้าย โครงการ	๘๐๐,๐๐๐	๘๐๐,๐๐๐	๘๐๐,๐๐๐	๘๐๐,๐๐๐	มีฝายน้ำล้นเพื่อ กักเก็บน้ำเพิ่มขึ้น อีก ๑ แห่ง	-ราษฎรมีน้ำใช้เพื่อ การเกษตร เลี้ยง สัตว์และมีน้ำไว้ใช้ ตลอดปี	กองช่าง
			-ก่อสร้างฝายน้ำล้นลำห้วย นาเหล่า กว้าง ๒๐ ม. สัน ฝายสูง ๑.๕๐ ม. ผนังข้างสูง ๓.๕๐ ม. พร้อมป้าย โครงการ	๘๐๐,๐๐๐	๘๐๐,๐๐๐	๘๐๐,๐๐๐	๘๐๐,๐๐๐	มีฝายน้ำล้นเพื่อ กักเก็บน้ำเพิ่มขึ้น อีก ๑ แห่ง	-ราษฎรมีน้ำใช้เพื่อ การเกษตร เลี้ยง สัตว์และมีน้ำไว้ใช้ ตลอดปี	กองช่าง

แบบ ผ.๐๑

ที่	โครงการ/ กิจกรรม	วัตถุประสงค์	เป้าหมาย (ผลผลิตโครงการ)	งบประมาณและที่มา				ตัวชี้วัด (kpi)	ผลที่คาดว่าจะได้รับ	หน่วยงาน รับผิดชอบ
				๒๕๖๑ (บาท)	๒๕๖๒ (บาท)	๒๕๖๓ (บาท)	๒๕๖๔ (บาท)			
	-ก่อสร้าง ฝาย น้ำล้น/ เปิด- ปิด	-เพื่อแก้ไขปัญหา การขาดแคลนน้ำ	-ก่อสร้างฝายน้ำล้นลำห้วย ทราย กว้าง ๒๐ ม. สันฝายสูง ๑.๕๐ ม. ผนังข้างสูง ๓.๕๐ ม. พร้อมป้ายโครงการ	๘๐๐,๐๐๐	๘๐๐,๐๐๐	๘๐๐,๐๐๐	๘๐๐,๐๐๐	มีฝายน้ำล้น เพื่อกักเก็บ น้ำเพิ่มขึ้นอีก ๑ แห่ง	-ราษฎรมีน้ำใช้เพื่อ การเกษตร เลี้ยงสัตว์ และมีน้ำไว้ใช้ตลอดปี	กองช่าง
			-ก่อสร้างฝายน้ำล้นลำน้ำปาว กว้าง ๓๐ ม. สันฝายสูง ๑.๕๐ ม. ผนังข้างสูง ๓.๕๐ ม. พร้อมป้ายโครงการ	๑๐,๐๐๐,๐๐๐	๑๐,๐๐๐,๐๐๐	๑๐,๐๐๐,๐๐๐	๑๐,๐๐๐,๐๐๐	มีฝายน้ำล้น เพื่อกักเก็บ น้ำเพิ่มขึ้นอีก ๑ แห่ง	-ราษฎรมีน้ำใช้เพื่อ การเกษตร เลี้ยงสัตว์ และมีน้ำไว้ใช้ตลอดปี	กองช่าง
			-ก่อสร้างฝายน้ำล้นลำห้วยกุด	๘๐๐,๐๐๐	๘๐๐,๐๐๐	๘๐๐,๐๐๐	๘๐๐,๐๐๐	มีฝายน้ำล้น	-ราษฎรมีน้ำใช้เพื่อ	กองช่าง

			จิก กว้าง ๒๐ ม. สันฝายสูง ๑.๕๐ ม. ผนังข้างสูง ๓.๕๐ ม. พร้อมป้ายโครงการ					เพื่อกักเก็บน้ำเพิ่มขึ้นอีก ๑ แห่ง	การเกษตร เลี้ยงสัตว์ และมีน้ำไว้ใช้ตลอดปี	
			-ก่อสร้างฝายน้ำล้นลำห้วยเม็ก กว้าง ๒๐ ม. สันฝายสูง ๑.๕๐ ม. ผนังข้างสูง ๓.๕๐ ม. พร้อมป้ายโครงการ	๘๐๐,๐๐๐	๘๐๐,๐๐๐	๘๐๐,๐๐๐	๘๐๐,๐๐๐	มีฝายน้ำล้นเพื่อกักเก็บน้ำเพิ่มขึ้นอีก ๑ แห่ง	-ราษฎรมีน้ำใช้เพื่อ การเกษตร เลี้ยงสัตว์ และมีน้ำไว้ใช้ตลอดปี	กองช่าง
๗	-ก่อสร้างอ่างเก็บน้ำ	-เพื่อแก้ไขปัญหา การขาดแคลนน้ำ	-ก่อสร้างอ่างเก็บน้ำในพื้นที่ ตำบลหนองบัวแดง	๑,๐๐๐,๐๐๐	๑,๐๐๐,๐๐๐	๑,๐๐๐,๐๐๐	๑,๐๐๐,๐๐๐	ร้อยละ ๘๐ ราษฎรมีน้ำใช้เพื่อ การเกษตร	-ราษฎรมีน้ำใช้เพื่อ การเกษตร เลี้ยงสัตว์ และมีน้ำไว้ใช้ตลอดปี	กองช่าง

แบบ ผ.๐๑

ที่	โครงการ/กิจกรรม	วัตถุประสงค์	เป้าหมาย (ผลผลิตโครงการ)	งบประมาณและที่มา				ตัวชี้วัด (kpi)	ผลที่คาดว่าจะได้รับ	หน่วยงานรับผิดชอบ
				๒๕๖๑ (บาท)	๒๕๖๒ (บาท)	๒๕๖๓ (บาท)	๒๕๖๔ (บาท)			
๘	-ซ่อมแซม ฝาย	-เพื่อแก้ไขปัญหา การขาดแคลนน้ำ	-ซ่อมแซมฝายต้นน้ำ/ ฝายน้ำล้น หรือฝายอื่นๆในเขตพื้นที่	๑๐๐,๐๐๐	๑๐๐,๐๐๐	๑๐๐,๐๐๐	๑๐๐,๐๐๐	ร้อยละ ๙๐ ของ ประชากรได้ใช้ ประโยชน์จาก ฝายน้ำล้น	-ราษฎรมีน้ำใช้เพื่อ การเกษตร เลี้ยง สัตว์และมีน้ำไว้ใช้ ตลอดปี	กองช่าง
๙	-โครงการพัฒนาแหล่ง น้ำในเขตพื้นที่	-เพื่อป้องกันการ พังทลายของหน้า ดินและป้องกันการ ทรุ่ตัวของดินและ เป็นการรักษา	-ปลูกหญ้าแฝก/ต้นไม้ ตามริม ลำห้วย หนอง คลอง บึง และ ขอบสระ หรือกำจัดวัชพืชในลำ ห้วย หนอง คลอง บึงในพื้นที่ ตำบลหนองบัวแดงหมู่ที่ ๑ - ๑๔	๓๐,๐๐๐	๓๐,๐๐๐	๓๐,๐๐๐	๓๐,๐๐๐	ร้อยละ ๗๐ หลุม ฝักป้องกันการ พังทลายของหน้า ดินได้และสภาพ น้ำสะอาด	-ลดปัญหาการ พังทลายของหน้า ดิน -แหล่งน้ำสะอาด	กองช่าง

		สภาพน้ำ								
๑๐	-อุดหนุนส่วนราชการ/ ภาครัฐวิสาหกิจ/ องค์กร เอกชนอุดหนุน หน่วยงานอื่น ในการ พัฒนาแหล่งน้ำเพื่อการ อุปโภค - บริโภค	-เพื่อบูรณาการ ร่วมกันในการ พัฒนา	-อุดหนุนส่วนราชการ/ภาค รัฐวิสาหกิจ/ องค์กรเอกชน อุดหนุนหน่วยงานอื่น ในการ พัฒนาแหล่งน้ำเพื่อการ อุปโภค - บริโภค	๒๐,๐๐๐	๒๐,๐๐๐	๒๐,๐๐๐	๒๐,๐๐๐	ร้อยละ ๑๐๐ ของหน่วยงานที่ ขอรับได้รับการ อุดหนุน	หน่วยงานที่ขอรับ การอุดหนุน ดำเนินงานตาม โครงการ	กองช่าง

รายละเอียดโครงการพัฒนา

แผนพัฒนาท้องถิ่นสี่ปี (พ.ศ. ๒๕๖๑ - ๒๕๖๔)

องค์การบริหารส่วนตำบลหนองบัวแดง อำเภอกุมภวาปี จังหวัดอุดรธานี

ก. ยุทธศาสตร์จังหวัด ๑. การยกระดับคุณภาพชีวิตเพื่อสร้างความเข้มแข็งให้สังคม มีความพร้อมรับการเปลี่ยนแปลงทางเศรษฐกิจ สังคม และวัฒนธรรม

ข. ยุทธศาสตร์การพัฒนาขององค์กรปกครองส่วนท้องถิ่นในเขตจังหวัด ด้านการจัดการศึกษาและการเสริมสร้างความเข้มแข็งของสังคมและคุณภาพชีวิตที่ดีของประชาชน

ยุทธศาสตร์ที่ ๕ : ด้านการเมือง การบริหาร

๕.๑ แผนงานบริหารงานทั่วไป

แบบ ผ.๐๑

ที่	โครงการ/กิจกรรม	วัตถุประสงค์	เป้าหมาย (ผลผลิตโครงการ)	งบประมาณและที่มา				ตัวชี้วัด (kpi)	ผลที่คาดว่าจะ ได้รับ	หน่วยงาน รับผิดชอบ
				๒๕๖๑ (บาท)	๒๕๖๒ (บาท)	๒๕๖๓ (บาท)	๒๕๖๔ (บาท)			
๑	-การส่งเสริมความรู้ ความเข้าใจในกิจการ ของ อบต.	-เพื่อเผยแพร่ผล การดำเนินงานใน กิจการของ อบต.	-จัดประชุมชี้แจงผลการ ดำเนินงาน อย่างน้อย ปีละ ๑ ครั้ง	๒๐,๐๐๐	๒๐,๐๐๐	๒๐,๐๐๐	๒๐,๐๐๐	ร้อยละ ๘๐ ประชาชนทราบ ถึงผลการ ดำเนินงานของ	ประชาชนทราบถึง ผลการดำเนินงาน ของ อบต.	สำนักปลัด

								อบต.		
๒	-การจัดการเลือกตั้ง	-เพื่อส่งเสริมการปกครองระบอบประชาธิปไตย	-การเลือกตั้งทั่วไป/เลือกตั้งซ่อม ผู้บริหารท้องถิ่น/สมาชิกสภา ท้องถิ่น	๕๐๐,๐๐๐	๕๐๐,๐๐๐	๕๐๐,๐๐๐	๕๐๐,๐๐๐	ร้อยละ ๑๐๐ ได้ ผู้แทนท้องถิ่น	-เกิดการปกครองตามระบอบประชาธิปไตย ในเขตพื้นที่ อบต.	สำนักปลัด
๓	-จัดโครงการบริหารจัดการบ้านเมืองที่ดีตามหลักธรรมาภิบาล	-เพื่อให้มีการบริหารจัดการบ้านเมืองที่ดีตามหลักธรรมาภิบาล	-มีการบริหารงานตามหลักธรรมาภิบาล	๓๐,๐๐๐	๓๐,๐๐๐	๓๐,๐๐๐	๓๐,๐๐๐	ร้อยละ ๘๐ ประชาชนมีส่วนร่วมในการบริหารจัดการบ้านเมืองที่ดี	-ประชาชนมีส่วนร่วมและได้รับความรู้ในการบริหารจัดการบ้านเมืองที่ดี	สำนักปลัด

แบบ ผ.๐๑

ที่	โครงการ/กิจกรรม	วัตถุประสงค์	เป้าหมาย (ผลผลิตโครงการ)	งบประมาณและที่มา				ตัวชี้วัด (kpi)	ผลที่คาดว่าจะได้รับ	หน่วยงาน รับผิดชอบ
				๒๕๖๑ (บาท)	๒๕๖๒ (บาท)	๒๕๖๓ (บาท)	๒๕๖๔ (บาท)			
๔	-อุดหนุนศูนย์ข้อมูลข่าวสาร ของ อบท. ระดับอำเภอ	-เพื่ออุดหนุนศูนย์ข้อมูลข่าวสารของ อบท. ระดับอำเภอ	-อุดหนุน อบท.อื่น	๓๐,๐๐๐	๓๐,๐๐๐	๓๐,๐๐๐	๓๐,๐๐๐	ร้อยละ ๑๐๐ ศูนย์ข้อมูลข่าวสารได้รับการสนับสนุนเต็มร้อย	-อบท. ได้รับข่าวสารที่ถูกต้องและรวดเร็ว	สำนักปลัด
๕	-โครงการพัฒนาศักยภาพบุคลากร	-เพื่อพัฒนาและเพิ่มประสิทธิภาพบุคลากรของหน่วยงาน	-ฝึกอบรมให้ความรู้แก่ผู้บริหารท้องถิ่น/ สมาชิกสภาท้องถิ่น/ พนักงานส่วนท้องถิ่น	๔๐๐,๐๐๐	๔๐๐,๐๐๐	๔๐๐,๐๐๐	๔๐๐,๐๐๐	ร้อยละ ๙๐ บุคลากรของหน่วยงานมีคุณภาพในการให้บริการแก่ประชาชน	-หน่วยงานมีบุคลากรที่มีคุณภาพในการให้บริการแก่ประชาชน	สำนักปลัด
๖	-จัดหา ปรับปรุงซ่อมแซมวัสดุครุภัณฑ์	-เพื่อเพิ่มประสิทธิภาพในการให้บริการแก่	-จัดซื้อ จัดหาวัสดุสำนักงาน และปรับปรุง	๕๐๐,๐๐๐	๕๐๐,๐๐๐	๕๐๐,๐๐๐	๕๐๐,๐๐๐	ร้อยละ ๙๐ มีวัสดุครุภัณฑ์ที่มี	-หน่วยงานมีครุภัณฑ์ที่มีคุณภาพเพียงพอ	สำนักปลัด

	สำนักงาน (สำนักปลัด/กองคลัง/ กองช่าง/กอง การศึกษา ศาสนาและ วัฒนธรรมและกอง สวัสดิการสังคม)	ประชาชนและมีวิศ ครูภัณฑ์ที่เพียงพอต่อ การปฏิบัติงาน	ซ่อมแซมวัสดุครุภัณฑ์ที่ ชำรุดเสียหาย					คุณภาพเพียงพอ ต่อการปฏิบัติงาน	ต่อการปฏิบัติงาน และมีประสิทธิภาพ ในการให้บริการแก่ ประชาชน	
๗	-ก่อสร้าง ปรับปรุง ศูนย์ข้อมูลข่าวสาร	-เพื่อประชาสัมพันธ์ ข้อมูลข่าวสารให้แก่ ประชาชนบุคคลทั่วไป ได้ทราบอย่างทั่วถึง	-ปรับปรุงศูนย์ข้อมูล ข่าวสารของ อบต.	๕๐,๐๐๐	๕๐,๐๐๐	๕๐,๐๐๐	๕๐,๐๐๐	ร้อยละ ๙๕ ศูนย์ ข้อมูลข่าวสารมี ความทันสมัย	-ประชาชนได้รับ ความสะดวกในการ รับรู้ข่าวสาร	สำนักปลัด

แบบ ผ.๐๑

ที่	โครงการ/กิจกรรม	วัตถุประสงค์	เป้าหมาย (ผลผลิตโครงการ)	งบประมาณและที่มา				ตัวชี้วัด (kpi)	ผลที่คาดว่าจะ ได้รับ	หน่วยงาน รับผิดชอบ
				๒๕๖๑ (บาท)	๒๕๖๒ (บาท)	๒๕๖๓ (บาท)	๒๕๖๔ (บาท)			
๘	-จัดซื้อเต็นท์	-เพื่อให้ อบต.ท่าลี่ มี เต็นท์ไว้ใช้งานกิจกรรม ต่างๆ	-จัดซื้อเต็นท์ ๓ หลัง	๖๐,๐๐๐	๖๐,๐๐๐	๖๐,๐๐๐	๖๐,๐๐๐	อบต.ท่าลี่ มี เต็นท์ไว้ใช้งาน เพิ่มขึ้น ๓ หลัง	มีเต็นท์เพียงพอต่อ การจัดกิจกรรม ต่างๆ	สำนักปลัด
๙	-ก่อสร้าง ปรับปรุง ต่อ เติม ซ่อมแซม ที่ทำการ อบต.	-เพื่อพัฒนาและรองรับ การขยายตัวของ หน่วยงาน	-ก่อสร้าง ปรับปรุง ต่อเติม ซ่อมแซม อาคารสำนักงาน ห้องประชุมสภาท้องถิ่น	๕๐๐,๐๐๐	๕๐๐,๐๐๐	๕๐๐,๐๐๐	๕๐๐,๐๐๐	ร้อยละ ๙๐ เพื่อ พัฒนา และการขยายตัว ของหน่วยงาน	-ประชาชนผู้มา ติดต่อราชการได้รับ ความสะดวก สบาย	สำนักปลัด

๑๐	-โครงการ อบต.สัญจร พบประชาชน	-เพื่อให้บริการ ประชาชนในด้านต่างๆ และรับฟังสภาพปัญหา และความต้องการของ ราษฎรในพื้นที่	-ออกให้บริการประชาชนใน ด้านต่าง	๓๐,๐๐๐	๓๐,๐๐๐	๓๐,๐๐๐	๓๐,๐๐๐	ร้อยละ ๘๐ ได้รับการบริการและ ทราบ ถึงปัญหาและ ความต้องการ ของประชาชนใน พื้นที่	-ประชาชนได้รับ บริการอย่างทั่วถึง และทราบข้อมูล ความต้องการ ปัญหาในพื้นที่และ ราษฎรมีส่วนร่วมใน การพัฒนา	สำนักปลัด
----	---------------------------------	--	------------------------------------	--------	--------	--------	--------	--	--	-----------

แบบ ผ.๐๑

ที่	โครงการ/กิจกรรม	วัตถุประสงค์	เป้าหมาย (ผลผลิตโครงการ)	งบประมาณและที่มา				ตัวชี้วัด (kpi)	ผลที่คาดว่าจะ ได้รับ	หน่วยงาน รับผิดชอบ
				๒๕๖๑ (บาท)	๒๕๖๒ (บาท)	๒๕๖๓ (บาท)	๒๕๖๔ (บาท)			
๑๑	-ปรับปรุงศูนย์รับเรื่อง ร้องทุกข์	-เพื่ออำนวยความสะดวก ให้กับ ประชาชนที่มาใช้ บริการ	-มีศูนย์รับเรื่องร้องทุกข์ที่มี ประสิทธิภาพ อำนวยความสะดวก สะดวกให้กับประชาชนที่มา ใช้บริการ	๑๐,๐๐๐	๑๐,๐๐๐	๑๐,๐๐๐	๑๐,๐๐๐	มีศูนย์รับเรื่อง ร้องทุกข์ที่ ทันสมัยและมี ประสิทธิภาพ ยิ่งขึ้น	-มีศูนย์รับเรื่องร้อง ทุกข์ที่ทันสมัยและ มีประสิทธิภาพ ยิ่งขึ้น	สำนักปลัด
๑๒	-ปรับปรุงศูนย์ไกล่เกลี่ย ข้อพิพาท	-เพื่ออำนวยความสะดวก ให้กับ ประชาชนที่มาใช้ บริการ	-มีศูนย์รับเรื่องร้องทุกข์ที่มี ประสิทธิภาพ อำนวยความสะดวก สะดวกให้กับประชาชนที่มา ใช้บริการ	๑๐,๐๐๐	๑๐,๐๐๐	๑๐,๐๐๐	๑๐,๐๐๐	มีศูนย์ไกล่เกลี่ย ข้อพิพาทที่ ทันสมัยและที่ มีประสิทธิภาพ	-มีศูนย์ไกล่เกลี่ยข้อ พิพาทที่ทันสมัย และที่ประสิทธิภาพ ยิ่งขึ้น	สำนักปลัด

								ยั้งขึ้น	
--	--	--	--	--	--	--	--	----------	--

๕.๒ แผนงานบริหารงานทั่วไป(งานคลัง)

ที่	โครงการ/กิจกรรม	วัตถุประสงค์	เป้าหมาย (ผลผลิตโครงการ)	งบประมาณและที่มา				ตัวชี้วัด (kpi)	ผลที่คาดว่าจะ ได้รับ	หน่วยงาน รับผิดชอบ
				๒๕๖๑ (บาท)	๒๕๖๒ (บาท)	๒๕๖๓ (บาท)	๒๕๖๔ (บาท)			
๑	-จัดทำแผนที่ภาษีและ ทะเบียนทรัพย์สิน	-เพื่อเพิ่ม ประสิทธิภาพใน การจัดเก็บรายได้	- หน่วยงานมีแบบข้อมูลที่ ทันสมัยและทำให้มีการจัดเก็บ ภาษีได้อย่างทั่วถึง	๕๐๐,๐๐๐	๕๐๐,๐๐๐	๕๐๐,๐๐๐	๕๐๐,๐๐๐	ร้อยละ ๘๐ จัดเก็บรายได้ เพิ่มขึ้น	ได้ข้อมูลเพิ่มขึ้นทำ ให้จัดเก็บรายได้ เพิ่มขึ้น	กองคลัง

แบบ ผ.๐๑

๕.๓ แผนงานสร้างความเข้มแข็งของชุมชน

ที่	โครงการ/กิจกรรม	วัตถุประสงค์	เป้าหมาย (ผลผลิตโครงการ)	งบประมาณและที่มา				ตัวชี้วัด (kpi)	ผลที่คาดว่าจะ ได้รับ	หน่วยงาน รับผิดชอบ
				๒๕๖๑ (บาท)	๒๕๖๒ (บาท)	๒๕๖๓ (บาท)	๒๕๖๔ (บาท)			
๑	-จัดเวทีประชาคม	-เพื่อให้ประชาชนมีส่วน ร่วมในการบริหารจัดการ	-จัดเวทีประชาคมในแต่ละ หมู่บ้านเพื่อแสดงออกใน การพัฒนา อย่างน้อยปีละ ๑ ครั้ง	๒๐,๐๐๐	๒๐,๐๐๐	๒๐,๐๐๐	๒๐,๐๐๐	ร้อยละ ๗๐ ประชาชนมีส่วนร่วม ในการบริหารจัดการ	-ราษฎรในพื้นที่มี ความเข้าใจใน ระบบการทำงานของ ราชการและมี ส่วนร่วมในการ บริหารจัดการ	สำนักปลัด
๒	-จัดทำป้าย ประชาสัมพันธ์	-เพื่อเพิ่มประสิทธิภาพ ในการจัดเก็บรายได้	-จัดทำป้ายประชาสัมพันธ์ใน การชำระภาษีทุกประเภท	๑๐,๐๐๐	๑๐,๐๐๐	๑๐,๐๐๐	๑๐,๐๐๐	ร้อยละ ๘๐ มีป้าย ประชาสัมพันธ์ใน	ประชาชนให้ความ สนใจในการชำระ	กองคลัง

									การชำระภาษี	ภาษีเพิ่มขึ้น	
๓	-ก่อสร้าง ปรับปรุง ซ่อมแซม หอกระจายข่าวประจำหมู่บ้าน	-เพื่อให้มีและบำรุงรักษาหอกระจายข่าวประจำหมู่บ้าน / อบต. มีสภาพการใช้งานที่มีประสิทธิภาพ	-ก่อสร้างหอกระจายข่าวประจำหมู่บ้านและปรับปรุงซ่อมแซมหอกระจายข่าวประจำหมู่บ้าน (ม.๒,๑๐) อบต. ที่ชำรุดเสียหาย	๔๐,๐๐๐	๔๐,๐๐๐	๔๐,๐๐๐	๔๐,๐๐๐	ร้อยละ ๕๐ ของประชากรหันต่อเหตุการณ์บ้านเมือง	-เพื่อเพิ่มประสิทธิภาพในการให้บริการและการปฏิบัติงาน	สำนักปลัด	
๔	-อบรมให้ความรู้เรื่องการใช้พลังงานทดแทน	-เพื่อให้ราษฎรในพื้นที่รู้จักการใช้พลังงานอย่างคุ้มค่า	-จัดการฝึกอบรมการใช้พลังงานจากธรรมชาติ เช่น พลังงานแสงอาทิตย์ ลม น้ำ ในเขตพื้นที่รับผิดชอบ อบต. หมู่ที่ ๑ - ๑๔	๒๐,๐๐๐	๒๐,๐๐๐	๒๐,๐๐๐	๒๐,๐๐๐	ร้อยละ ๘๐ ประชาชนรู้จักการใช้พลังงานอย่างคุ้มค่า	-ราษฎรลดการใช้พลังงาน มีการใช้เฉพาะเท่าที่จำเป็น	สำนักปลัด	

แบบ ผ.๐๑

๕.๔ แผนงานเคหะและชุมชน

ที่	โครงการ/กิจกรรม	วัตถุประสงค์	เป้าหมาย (ผลผลิตโครงการ)	งบประมาณและที่มา				ตัวชี้วัด (kpi)	ผลที่คาดว่าจะได้รับ	หน่วยงานรับผิดชอบ
				๒๕๖๑ (บาท)	๒๕๖๒ (บาท)	๒๕๖๓ (บาท)	๒๕๖๔ (บาท)			
๑	-จัดซื้อรถยนต์ส่วนกลาง	-เพื่อจัดซื้อรถยนต์ส่วนกลาง	-จัดซื้อรถยนต์ส่วนกลาง	๓๐๐,๐๐๐	๓๐๐,๐๐๐	๓๐๐,๐๐๐	๓๐๐,๐๐๐	มีรถยนต์ส่วนกลางใช้ในการติดต่อ งานเพิ่มขึ้น ๑ คัน	-เพื่อการติดต่อประสานงานรวดเร็วขึ้น	กองช่าง
๒	โครงการก่อสร้างรั้ว อบต.	-เพื่อความปลอดภัยของทรัพย์สิน	ก่อสร้างรั้วคอนกรีตหน้า อบต.ความยาวประมาณ ๑๒๐ เมตร	๕๐๐,๐๐๐	๕๐๐,๐๐๐	๕๐๐,๐๐๐	๕๐๐,๐๐๐	สำนักงานมีรั้วที่ได้มาตรฐานยาวประมาณ ๑๒๐ เมตร	-ทรัพย์สินของทางราชการมีความปลอดภัย	กองช่าง

๓	ก่อสร้างท่อถึงน้ำ อเนกประสงค์	เพื่อช่วยเหลือประชาชน ที่ขาดแคลนน้ำในตำบล ท่าลี่	ก่อสร้างท่อถึงน้ำ อเนกประสงค์ขนาด ๔ x ๔ เมตร สูง ๑๒ เมตร	๕๐๐,๐๐๐	๕๐๐,๐๐๐	๕๐๐,๐๐๐	๕๐๐,๐๐๐	ร้อยละ ๘๐ ที่ขอ ความช่วยเหลือมี ความพึงพอใจ	-ประชาชนได้รับ ความสะดวกในการ ใช้น้ำ	กองช่าง
๔	ก่อสร้างอาคาร สำนักงานกองคลัง	เพื่อความสะดวกในการ ปฏิบัติงานและเป็น สัดส่วน	ก่อสร้างอาคารขนาด ๘ x ๑๐ เมตร ขนาดพื้นที่ไม่ น้อยกว่า ๘๐ ตารางเมตร	๘๐๐,๐๐๐	๘๐๐,๐๐๐	๘๐๐,๐๐๐	๘๐๐,๐๐๐	ร้อยละ ๘๐ ของผู้ ขอรับบริการเกิด ความพึงพอใจ	-ผู้มาติดต่อราชการ มีความพึงพอใจ	กองช่าง
๕	-ก่อสร้าง ปรับปรุง ถนนภายในที่ทำการ อบต.	-เพื่อความสะดวกและ ลดปัญหาฝุ่นละออง ภายใน อบต.	-ก่อสร้าง ปรับปรุงถนน ภายในที่ทำการ อบต.	๓๐๐,๐๐๐	๓๐๐,๐๐๐	๓๐๐,๐๐๐	๓๐๐,๐๐๐	ร้อยละ ๘๐ มี ความสะดวกและ ลดปัญหาฝุ่น ละอองภายในที่ ทำการ อบต.	-ผู้ใช้ถนนมีความ สะดวกและลด ปัญหาฝุ่นละออง ภายในที่ทำการ อบต.	กองช่าง

รายละเอียดโครงการพัฒนา

แผนพัฒนาท้องถิ่นสี่ปี (พ.ศ. ๒๕๖๑ - ๒๕๖๔)

องค์การบริหารส่วนตำบลหนองบัวแดง อำเภอกุมภวาปี จังหวัดอุดรธานี

ก. ยุทธศาสตร์จังหวัด ๑. การจัดการทรัพยากรธรรมชาติและสิ่งแวดล้อมเพื่อการใช้ประโยชน์อย่างยั่งยืน

ข. ยุทธศาสตร์การพัฒนาขององค์กรปกครองส่วนท้องถิ่นในเขตจังหวัด ด้านทรัพยากรธรรมชาติและสิ่งแวดล้อม

ยุทธศาสตร์ที่ ๖ : การพัฒนาทรัพยากรธรรมชาติและสิ่งแวดล้อม

๖.๑ แผนงานสร้างความเข้มแข็งของชุมชน

แบบ ผ.๐๑

ที่	โครงการ/กิจกรรม	วัตถุประสงค์	เป้าหมาย (ผลผลิตโครงการ)	งบประมาณและที่มา				ตัวชี้วัด (kpi)	ผลที่คาดว่าจะได้รับ	หน่วยงาน รับผิดชอบ
				๒๕๖๑ (บาท)	๒๕๖๒ (บาท)	๒๕๖๓ (บาท)	๒๕๖๔ (บาท)			
๑	-จัดตั้งกลุ่มอนุรักษ์ ทรัพยากรธรรมชาติและ สิ่งแวดล้อม	-เพื่อปลูกจิตสำนึกใน การอนุรักษ์ ทรัพยากรธรรมชาติและ	-จัดตั้งกลุ่มอนุรักษ์ ทรัพยากรธรรมชาติและ สิ่งแวดล้อม	๔๐,๐๐๐	๔๐,๐๐๐	๔๐,๐๐๐	๔๐,๐๐๐	จัดตั้งกลุ่มอนุรักษ์ได้ ร้อยละ ๑๐๐	มีกลุ่มอนุรักษ์ ทรัพยากรธรรมชาติ และสิ่งแวดล้อม	สำนักปลัด

		สิ่งแวดล้อม	ภายในตำบลหนองบัวดง						ภายในตำบลหนองบัวดง	
๒	-โครงการอนุรักษ์ทรัพยากรธรรมชาติและสิ่งแวดล้อม	-เพื่อปลูกจิตสำนึกในการอนุรักษ์ทรัพยากรธรรมชาติและสิ่งแวดล้อม	-ประชาชนใน หมู่ที่ ๑ - ๑๔	๓๐,๐๐๐	๓๐,๐๐๐	๓๐,๐๐๐	๓๐,๐๐๐	ร้อยละ ๘๐ ของประชาชนมีจิตสำนึกในการอนุรักษ์ทรัพยากรธรรมชาติและสิ่งแวดล้อม	ประชาชนมีจิตสำนึกในการอนุรักษ์ทรัพยากรธรรมชาติและสิ่งแวดล้อม	สำนักปลัด
๓	-โครงการปลูกป่าถาวร	-เพื่อรักษาสภาพดินไม่ให้เสื่อมโทรม ปราศจากมลพิษ -เพื่อรักษาสภาพดินและรักษาต้นน้ำ	-พื้นที่ป่าทาม ป่าช้า -พื้นที่ป่าสาธารณะ	๑๐๐,๐๐๐	๑๐๐,๐๐๐	๑๐๐,๐๐๐	๑๐๐,๐๐๐	ร้อยละ ๗๐ มีป่าไม้เพิ่มขึ้น	-มีป่าไม้เพิ่มขึ้นระบบนิเวศดีขึ้น สภาพอากาศปลอดโปร่ง ปราศจากมลพิษ	สำนักปลัด
										แบบ ผ.๐๑

ที่	โครงการ/กิจกรรม	วัตถุประสงค์	เป้าหมาย (ผลผลิตโครงการ)	งบประมาณและที่มา				ตัวชี้วัด (kpi)	ผลที่คาดว่าจะได้รับ	หน่วยงานรับผิดชอบ
				๒๕๖๑ (บาท)	๒๕๖๒ (บาท)	๒๕๖๓ (บาท)	๒๕๖๔ (บาท)			
๔	-อบรมการป้องกันและแก้ไขปัญหาดินเค็ม ดินเสื่อมโทรม พัฒนาพื้นที่ลุ่มน้ำ	-เพื่อแก้ไขปัญหาดินเค็ม ปรับปรุงดินเสื่อมโทรม	-รณรงค์และปรับปรุงแก้ไขปัญหาดินเค็ม พื้นที่ให้มีสภาพใช้งานได้	๒๐,๐๐๐	๒๐,๐๐๐	๒๐,๐๐๐	๒๐,๐๐๐	ดินมีคุณภาพดีขึ้น ๑๐ %	-สภาพดินในพื้นที่รับผิดชอบ อบต. มีคุณภาพที่ดีขึ้น	สำนักปลัด
๕	-โครงการบริหารจัดการขยะมูลฝอย ภายใต้หลัก ๓R ประชากรรัฐ	-เพื่อบริหารจัดการขยะในชุมชน	หมู่ที่ ๑- ๑๔	๑๐๐,๐๐๐	๑๐๐,๐๐๐	๑๐๐,๐๐๐	๑๐๐,๐๐๐	ร้อยละ ๘๐ ขยะในพื้นที่ลดลง	-ชุมชนมีความเป็นระเบียบ สะอาด และลดปริมาณขยะในชุมชน	สำนักปลัด
๖	-อุดหนุนหน่วยงาน	-เพื่ออุดหนุนหน่วยงาน	-อุดหนุนหน่วยงาน	๑๐,๐๐๐	๑๐,๐๐๐	๑๐,๐๐๐	๑๐,๐๐๐	ร้อยละ ๑๐๐ ของ	หน่วยงานที่ขอรับการ	สำนักปลัด

ราชการ ภาครัฐวิสาหกิจ องค์กรเอกชน	ต่างๆ ในการจัดการด้าน การพัฒนา ทรัพยากรธรรมชาติและ สิ่งแวดล้อม	ราชการ ภาค รัฐวิสาหกิจ องค์กร เอกชนต่างๆ ที่ขอรับ การสนับสนุน						หน่วยงานที่ขอรับ ได้รับการอุดหนุน	อุดหนุนดำเนินงาน ตามโครงการ	
--------------------------------------	---	--	--	--	--	--	--	--------------------------------------	--------------------------------	--

๖.๒ แผนงานรักษาความสงบภายใน

ที่	โครงการ/กิจกรรม	วัตถุประสงค์	เป้าหมาย (ผลผลิตโครงการ)	งบประมาณและที่มา				ตัวชี้วัด (kpi)	ผลที่คาดว่าจะ ได้รับ	หน่วยงาน รับผิดชอบ
				๒๕๖๑ (บาท)	๒๕๖๒ (บาท)	๒๕๖๓ (บาท)	๒๕๖๔ (บาท)			
๑	โครงการฝึกอบรม อาสาสมัครป้องกันไฟป่า	-เพื่อให้เกิดความรู้ความ เข้าใจในการใช้อุปกรณ์ และการป้องกันไฟป่า อย่างถูกต้อง	-ฝึกอบรมอาสาสมัคร จำนวน ๑ รุ่น	๑๐๐,๐๐๐	๑๐๐,๐๐๐	๑๐๐,๐๐๐	๑๐๐,๐๐๐	ร้อยละ ๘๐ ของผู้ เข้าอบรมเข้าใจ วิธีการป้องกันไฟป่า	-ป่าสาธารณะ ได้รับการป้องกัน อย่างทั่วถึง	สำนักปลัด

๖.๓ แผนงานเคหะและชุมชน

แบบ ผ.๐๑

ที่	โครงการ/กิจกรรม	วัตถุประสงค์	เป้าหมาย (ผลผลิตโครงการ)	งบประมาณและที่มา				ตัวชี้วัด (kpi)	ผลที่คาดว่าจะ ได้รับ	หน่วยงาน รับผิดชอบ
				๒๕๖๑ (บาท)	๒๕๖๒ (บาท)	๒๕๖๓ (บาท)	๒๕๖๔ (บาท)			
๑	ปรับปรุงภูมิทัศน์สอง ข้างทาง	-เพื่อความสะอาด และปลอดภัยในการ สัญจร	-ถนนที่อยู่ในความ รับผิดชอบของ อบต.ท่า ปลา	๒๐,๐๐๐	๒๐,๐๐๐	๒๐,๐๐๐	๒๐,๐๐๐	ร้อยละ ๘๐ ของผู้ใช้ ถนนได้รับความ สะดวกและ ปลอดภัยในการ สัญจร	-ประชาชนผู้ใช้ ถนนได้รับความ สะดวกและ ปลอดภัยในการ สัญจร	กองช่าง
๒	-จัดซื้อถังขยะ	-เพื่อเพิ่มประสิทธิภาพ	-จัดซื้อวัสดุรองรับขยะ (ถัง)	๕๐๐,๐๐๐	๕๐๐,๐๐๐	๕๐๐,๐๐๐	๕๐๐,๐๐๐	ร้อยละ ๙๕	-ชุมชนมีความเป็น	กองช่าง

๑	-โครงการป้องกันและแก้ไขปัญหายาเสพติด	-เพื่อแก้ไขปัญหายาเสพติดในชุมชน	-ประชาชนในตำบลหนองบัวดงหมู่ที่ ๑ - ๑๔	๖๐,๐๐๐	๖๐,๐๐๐	๖๐,๐๐๐	๖๐,๐๐๐	ร้อยละ ๘๐ ประชาชนรู้วิธีป้องกันและแก้ไขปัญหายาเสพติด	-ปัญหายาเสพติดในชุมชนลดลง	สำนักปลัด
๒	-จัดการแข่งขันกีฬาต้านยาเสพติดระดับตำบล	-เพื่อส่งเสริมสนับสนุนให้ประชาชนเล่นกีฬาห่างไกลยาเสพติด	-จัดการแข่งขันกีฬาต้านยาเสพติด	๑๐๐,๐๐๐	๑๐๐,๐๐๐	๑๐๐,๐๐๐	๑๐๐,๐๐๐	ร้อยละ ๗๐ ประชาชนห่างไกลยาเสพติด	-ราษฎรมีสุขภาพกาย สุขภาพใจ ที่ดี และห่างไกลยาเสพติด	สำนักปลัด
๓	-จัดซื้ออุปกรณ์ตรวจปัสสาวะหาสารเสพติด	-เพื่อให้ทราบถึงการติดสารเสพติด	-สนับสนุนการจัดซื้ออุปกรณ์ตรวจปัสสาวะหาสารเสพติด	๒๐,๐๐๐	๒๐,๐๐๐	๒๐,๐๐๐	๒๐,๐๐๐	ร้อยละ ๖๐ ทราบจำนวนผู้ติดยาเสพติด ผู้ชาย	-ทราบจำนวนผู้ติดยาเสพติดผู้ขาย เพื่อเป็นฐานข้อมูลในการป้องกันแก้ไขปัญหา	สำนักปลัด

แบบ ผ.๐๑

ที่	โครงการ/กิจกรรม	วัตถุประสงค์	เป้าหมาย (ผลผลิตโครงการ)	งบประมาณและที่มา				ตัวชี้วัด (kpi)	ผลที่คาดว่าจะได้รับ	หน่วยงานรับผิดชอบ
				๒๕๖๑ (บาท)	๒๕๖๒ (บาท)	๒๕๖๓ (บาท)	๒๕๖๔ (บาท)			
๔	-โครงการฝึกอบรมให้ความรู้สร้างเครือข่ายการเฝ้าระวังและแก้ไขปัญหายาเสพติดในพื้นที่อำเภอกุมภวาปี	-เพื่อป้องกันและแก้ไขปัญหายาเสพติด	-อุดหนุนที่ทำการปกครองอำเภอกุมภวาปี	๑๐,๐๐๐	๑๐,๐๐๐	๑๐,๐๐๐	๑๐,๐๐๐	ร้อยละ ๙๐ ปัญหายาเสพติดในพื้นที่ลดลง	-ไม่มียาเสพติดในพื้นที่	สำนักปลัด
๕	-ส่งเสริมสนับสนุนการ	-เพื่อบำบัดและฟื้นฟูผู้ที่	-ผู้ติดยาเสพติดในพื้นที่	๗๐,๐๐๐	๗๐,๐๐๐	๗๐,๐๐๐	๗๐,๐๐๐	ร้อยละ ๗๐ ผู้ติดยา	-ผู้ติดยาเสพติด	สำนักปลัด

	บำบัดและฟื้นฟู	ติดยาเสพติด	ได้รับการบำบัดและฟื้นฟู					เสพติดได้รับการบำบัด ฟื้นฟู	ได้รับการบำบัดฟื้นฟู	
๖	-อุดหนุนหน่วยงานราชการ ภาครัฐวิสาหกิจ องค์กรเอกชน	-เพื่ออุดหนุนหน่วยงานที่จัดทำโครงการรณรงค์ป้องกันและบำบัดฟื้นฟูเกี่ยวกับยาเสพติด	-หน่วยงานราชการ รัฐวิสาหกิจ ภาค องค์กร เอกชน ที่ขอรับการอุดหนุน	๑๐,๐๐๐	๑๐,๐๐๐	๑๐,๐๐๐	๑๐,๐๐๐	ร้อยละ ๑๐๐ ของหน่วยงานที่ขอรับ ได้รับการอุดหนุน	หน่วยงานที่ขอรับ การอุดหนุน ดำเนินงานตามโครงการ	สำนักปลัด

ส่วนที่ ๕

การติดตามและประเมินผล

๑. การติดตามและประเมินผลยุทธศาสตร์

ในการจัดทำแผนพัฒนาท้องถิ่นนั้น จะต้องมีการติดตามและประเมินผลแผนพัฒนา โดยจะต้องติดตามและประเมินยุทธศาสตร์ ตามระเบียบกระทรวงมหาดไทย ว่าด้วยการจัดทำแผนขององค์กรปกครองส่วนท้องถิ่น พ.ศ. ๒๕๔๘ หมวด ๖ ข้อ ๒๙ และระเบียบกระทรวงมหาดไทย ว่าด้วยการจัดทำแผนขององค์กรปกครองส่วนท้องถิ่น (ฉบับที่ ๒) พ.ศ. ๒๕๕๙ ข้อ ๑๓ และในการประเมินแผนนั้นจะต้อง ดำเนินการประเมินคุณภาพของแผนยุทธศาสตร์การพัฒนามตามแนวทางการติดตามและประเมินผลยุทธศาสตร์เพื่อสอดคล้องแผนพัฒนาท้องถิ่นสี่ปีขององค์กรปกครองส่วนท้องถิ่น แจ้งตามหนังสือกระทรวงมหาดไทย ที่ มท ๐๘๑๐.๒/ว ๕๗๙๗ ลงวันที่ ๑๐ ตุลาคม ๒๕๕๙ เรื่อง แนวทางและหลักเกณฑ์การจัดทำและประสานแผนพัฒนาท้องถิ่นสี่ปี (พ.ศ. ๒๕๖๑ - ๒๕๖๔) ขององค์กรปกครองส่วนท้องถิ่น ตามระเบียบกระทรวงมหาดไทย ว่าด้วยการจัดทำแผนขององค์กรปกครองส่วนท้องถิ่น (ฉบับที่ ๒) พ.ศ. ๒๕๕๙

๒. การติดตามและประเมินผลโครงการ

ในการจัดทำแผนพัฒนาท้องถิ่นนั้น จะต้องมีการติดตามและประเมินผลแผนพัฒนา โดยจะต้องติดตามและประเมินยุทธศาสตร์ ตามระเบียบกระทรวงมหาดไทย ว่าด้วยการจัดทำแผนขององค์กรปกครองส่วนท้องถิ่น พ.ศ. ๒๕๔๘ หมวด ๖ ข้อ ๒๙ และระเบียบกระทรวงมหาดไทย ว่าด้วยการจัดทำแผนขององค์กรปกครองส่วนท้องถิ่น (ฉบับที่ ๒) พ.ศ. ๒๕๕๙ ข้อ ๑๓ ๒. ตามระเบียบกระทรวงมหาดไทย ว่าด้วยการจัดทำแผนขององค์กรปกครองส่วนท้องถิ่น (ฉบับที่ ๒) พ.ศ. ๒๕๕๙ ข้อ ๑๓ และในการประเมินแผนนั้นจะต้อง ดำเนินการประเมินคุณภาพของแผนยุทธศาสตร์การพัฒนามตามแนวทางการติดตามและประเมินผลยุทธศาสตร์เพื่อสอดคล้องแผนพัฒนาท้องถิ่นสี่ปีขององค์กรปกครองส่วนท้องถิ่น แจ้งตามหนังสือกระทรวงมหาดไทย ที่ มท ๐๘๑๐.๒/ว ๕๗๙๗ ลงวันที่ ๑๐ ตุลาคม ๒๕๕๙ เรื่อง แนวทางและหลักเกณฑ์การจัดทำและประสานแผนพัฒนาท้องถิ่นสี่ปี (พ.ศ. ๒๕๖๑ - ๒๕๖๔) ขององค์กรปกครองส่วนท้องถิ่น ตามระเบียบกระทรวงมหาดไทย ว่าด้วยการจัดทำแผนขององค์กรปกครองส่วนท้องถิ่น (ฉบับที่ ๒) พ.ศ. ๒๕๕๙

๓. สรุปผลการพัฒนาท้องถิ่นในภาพรวม

๓.๑ การวัดผลในเชิงปริมาณและเชิงคุณภาพ

(๑) การวัดผลในเชิงปริมาณ

ตามที่องค์การบริหารส่วนตำบลได้ดำเนินการจัดทำแผนพัฒนาขึ้นมาเพื่อใช้เป็นเครื่องมือในการพัฒนาองค์การบริหารส่วนตำบลให้บรรลุเป้าหมายที่วางไว้ เกิดประสิทธิภาพประสิทธิผลสูงสุดในการแก้ไขปัญหาให้กับประชาชน ในการจัดทำแผนพัฒนานั้นจะต้องมีการติดตามและประเมินแผนพัฒนา ตามระเบียบกระทรวงมหาดไทย ว่าด้วยการจัดทำแผนขององค์กรปกครองส่วนท้องถิ่น พ.ศ. ๒๕๔๘ หมวด ๖ ข้อ ๒๙ และระเบียบกระทรวงมหาดไทย ว่าด้วยการจัดทำแผนขององค์กรปกครองส่วนท้องถิ่น (ฉบับที่ ๒) พ.ศ. ๒๕๕๙ ข้อ ๑๓ โดยคณะกรรมการติดตามและประเมินแผนพัฒนาเป็นผู้ดำเนินการติดตามและประเมินผลแผนพัฒนา ซึ่งคณะกรรมการจะต้องดำเนินการกำหนดแนวทาง วิธีการในการติดตามและประเมินผลแผนพัฒนา ดำเนินการติดตามและประเมินผลแผนพัฒนา รายงานผลและเสนอความเห็นซึ่งได้จากการติดตามและประเมินผลแผนพัฒนาต่อผู้บริหารท้องถิ่น เพื่อให้ผู้บริหารท้องถิ่นเสนอต่อสภาท้องถิ่น และคณะกรรมการพัฒนาท้องถิ่น พร้อมทั้งประกาศผลการติดตามและประเมินผลแผนพัฒนาให้ประชาชนในท้องถิ่นทราบในที่เปิดเผยภายในสิบห้าวันนับแต่วันรายงานผลและเสนอความเห็นดังกล่าวและต้องปิดประกาศไว้เป็นระยะเวลาไม่น้อยกว่าสามสิบวันโดยอย่างน้อยปีละสองครั้ง ภายในเดือนเมษายนและภายในเดือนตุลาคมของทุกปี

โดยเครื่องมือที่ใช้ในการติดตามและประเมินผลในเชิงปริมาณ มีดังนี้

แบบที่ ๑ การกำกับการจัดทำแผนยุทธศาสตร์ขององค์กรปกครองส่วนท้องถิ่น

แบบที่ ๒ แบบติดตามผลการดำเนินงานขององค์กรปกครองส่วนท้องถิ่น

แบบที่ ๓/๑ แบบประเมินผลการดำเนินงานตามแผนยุทธศาสตร์

แบบประเมินคุณภาพของแผนพัฒนา

(แจ้งตามหนังสือกระทรวงมหาดไทย ที่ มท ๐๘๑๐.๒/ว ๐๗๐๓ ลงวันที่ ๒ กุมภาพันธ์ ๒๕๕๘ เรื่อง แนวทางและหลักเกณฑ์การจัดทำและประสานแผนสามปีขององค์กรปกครองส่วนท้องถิ่น ข้อ ๗ การวัดคุณภาพของแผนพัฒนาท้องถิ่น ตามนัยหนังสือกระทรวงมหาดไทย ด่วนที่สุด ที่ มท ๐๘๑๐.๒/ว ๔๘๓๐ ลงวันที่ ๒๒ พฤศจิกายน ๒๕๕๖ ให้แล้วเสร็จภายใน ๑๕ วัน นับแต่วันประกาศใช้แผนพัฒนาท้องถิ่น)

การติดตามและประเมินผลด้วยระบบ e-plan (www.dla.go.th)

(๒) การวัดผลในเชิงคุณภาพ

การจัดผลเชิงคุณภาพ องค์การบริหารส่วนตำบลใช้การสำรวจความพึงพอใจในการวัดผลเชิงคุณภาพ โดยภาพรวม โดยได้มีการประเมินความพึงพอใจ ซึ่งการประเมินความพึงพอใจทำให้ทราบถึงผลเชิงคุณภาพในการดำเนินงานขององค์การบริหารส่วนตำบลในภาพรวม

โดยเครื่องมือที่ใช้ในการประเมินความพึงพอใจ มีดังนี้

แบบที่ ๓/๒ แบบประเมินความพึงพอใจต่อผลการดำเนินงานขององค์การบริหารส่วนตำบล

แบบที่ ๓/๓ แบบประเมินความพึงพอใจของประชาชนที่มีต่อการให้บริการ

๔. ข้อเสนอแนะในการจัดทำแผนพัฒนาท้องถิ่นในอนาคต

๔.๑ ผลกระทบนำไปสู่ออนาคต

๑. เกิดการพัฒนาพัฒนาที่ล่าช้า เพราะการดำเนินงานต่างๆ ขององค์กรปกครองส่วนท้องถิ่นต้องผ่านกระบวนการหลายขั้นตอน สลับซับซ้อน
๒. ประชาชนอาจเกิดความเบื่อหน่ายกับกระบวนการจัดทำแผนที่มีความยุ่งยากมากขึ้น
๓. ปัญหาอาจไม่ได้รับการแก้ไขอย่างตรงจุดเพราะข้อจำกัดของระเบียบกฎหมายที่ทำให้ยากและบางเรื่องอาจทำไม่ได้

๔.๒ ข้อเสนอแนะ ผลจากการพัฒนา

- ๑) การจัดทำแผนพัฒนาท้องถิ่นที่ควรพิจารณาใช้แผนยุทธศาสตร์การพัฒนามาเป็นกรอบในการจัดทำแผนพัฒนาท้องถิ่นสี่ปีและให้มีความสอดคล้องกัน
- ๒) การจัดทำแผนพัฒนาท้องถิ่นสี่ปีควรพิจารณางบประมาณและคำนึงถึงสถานะการคลังในการพิจารณาโครงการ/กิจกรรม ที่จะบรรจุในแผนพัฒนาท้องถิ่นสี่ปี
- ๓) ควรเร่งรัดให้มีการดำเนินโครงการ/กิจกรรม ที่ตั้งในเทศบัญญัติงบประมาณรายจ่ายให้สามารถดำเนินการได้ในปีงบประมาณนั้น
- ๔) องค์การบริหารส่วนตำบลควรพิจารณาตั้งงบประมาณให้เพียงพอและเหมาะสมกับกับภารกิจแต่ละด้านที่จะต้องดำเนินการ ซึ่งจะช่วยลดปัญหาในการโอนเพิ่ม โอนลด โอนตั้งจ่ายรายการใหม่
